

# **BURMISTRZ GMINY PNIEWY**



## **RAPORT O STANIE GMINY PNIEWY ZA ROK 2020**



Pniewy, dnia 28 maja 2021 r.

Szanowni Państwo,

Na podstawie art. 28 aa ust. 1 ustawy z dnia 8 marca 1990 r. o samorządzie gminnym przedstawiam Radzie Miejskiej oraz mieszkańcom gminy „Raport o stanie Gminy Pniewy za rok 2020”.

Raport jest rocznym podsumowaniem działalności samorządu. Ujmuje w jednym dokumencie cele, efekty i rezultaty działań oraz weryfikację planów i zamierzeń.

Przedstawia m.in. informację o realizacji gminnych polityk, programów i strategii, uchwał Rady Miejskiej Pniewy oraz budżetu obywatelskiego, ale także działalność Burmistrza, Urzędu Miejskiego, gminnych jednostek organizacyjnych, spółek i spółdzielni.

Daje możliwość uzyskania wglądu w sytuację gospodarczą i społeczną Gminy Pniewy i może być podstawą do obiektywnej, opartej na faktach, oceny.

Dziękuję wszystkim, którzy przyczynili się do jego powstania.

Zachęcam do lektury dokumentu.

Burmistrz Gminy Pniewy

/-/ Jarosław Przewoźny



## Spis treści

<b>1. INFORMACJE OGÓLNE .....</b>	<b>9</b>
1.1. CHARAKTERYSTYKA GMINY .....	9
2.2. DEMOGRAFIA.....	11
2.3. JEDNOSTKI ORGANIZACYJNE GMINY .....	18
2.3.1. BIBLIOTEKA PUBLICZNA MIASTA I GMINY CENTRUM KULTURY PNIEWY .....	18
2.3.2. OŚRODEK SPORTU I REKREACJI PNIEWY .....	21
2.3.3. ŚRODOWISKOWY DOM SAMOPOMOCY „JAWOR” .....	25
2.3.4. OŚRODEK POMOCY SPOŁECZNEJ .....	34
2.4. PARTNERSTWO NA RZECZ EKONOMII SPOŁECZNEJ I SOLIDARNEJ ....	59
2.4.1. CENTRUM INTEGRACJI SPOŁECZNEJ „OSTOJA” .....	59
2.4.2. SPÓŁDZIELNIA SOCJALNA „HORYZONT” .....	62
2.5. JEDNOSTKI POMOCNICZE GMINY .....	64
2.6. SPÓŁKI GMINNE .....	66
2.6.1. PNIEWSKIE TOWARZYSTWO BUDOWNICTWA SPOŁECZNEGO .....	66
2.6.2. PNIEWSKIE PRZEDSIĘBIORSTWO KOMUNALNE .....	68
<b>3. BUDŻET OBYWATELSKI.....</b>	<b>73</b>
<b>4. REALIZACJA POLITYK, PROGRAMÓW I STRATEGII.....</b>	<b>74</b>
4.1 DOKUMENTACJA STRATEGICZNA .....	74
4.1.1 STRATEGIA ROZWOJU GMINY PNIEWY NA LATA 2016-2023.....	74
4.1.2. STRATEGIA PROMOCJI GMINY .....	76
4.2. POLITYKA SPOŁECZNA .....	77
4.2.1. STRATEGIA ROZWIĄZYWANIA PROBLEMÓW SPOŁECZNYCH .....	77
4.2.2. PROGRAM PRZECIWDZIAŁANIA PRZEMOCY W RODZINIE ORAZ OCHRONY OFIAR PRZEMOCY W RODZINIE .....	79
4.2.3. PROGRAM WSPÓŁPRACY Z ORGANIZACJAMI POZARZĄDOWYMI ..	81

4.2.4 GMINNY PROGRAM PROFILAKTYKI I ROZWIĄZYWANIA PROBLEMÓW ALKOHOLOWYCH ORAZ GMINNY PROGRAM PRZECIWDZIAŁANIA NARKOMANII .....	84
4.3 ŁAD PRZESTRZENNY .....	87
4.3.1. STUDIUM UWARUNKOWAŃ I KIERUNKÓW ZAGOSPODAROWANIA PRZESTRZENNEGO GMINY PNIEWY .....	87
4.3.2. OCENA AKTUALNOŚCI STUDIUM UWARUNKOWAŃ I KIERUNKÓW ZAGOSPODAROWANIA PRZESTRZENNEGO GMINY PNIEWY ORAZ PLANÓW MIEJSCOWYCH .....	88
4.4. ZASOBY MATERIALNE GMINY.....	89
4.4.1. GMINNY PROGRAM OPIEKI NAD ZABYTKAMI .....	89
4.4.2. PROGRAM REWITALIZACJI MIASTA I GMINY PNIEWY .....	90
4.4.3. WIELOLETNI PROGRAM GOSPODAROWANIA MIESZKANIOWYM ZASOBEM GMINY .....	91
4.4.4. PLAN WYKORZYSTANIA GMINNEGO ZASOBU NIERUCHOMOŚCI ....	93
4.5. INFRASTRUKTURA KOMUNALNA .....	97
4.5.1. WIELOLETNI PLAN ROZWOJU I MODERNIZACJI URZĄDZEŃ WODOCIĄGOWYCH I KANALIZACYJNYCH .....	97
4.6. ŚRODOWISKO.....	99
4.6.1. PROGRAM OCHRONY ŚRODOWISKA .....	99
4.6.2. PROGRAM USUWANIA AZBESTU I WYROBÓW ZAWIERAJĄCYCH AZBEST.....	101
4.6.3. PROGRAM OPIEKI NAD ZWIERZĘTAMI BEZDOMNYMI ORAZ ZAPOBIEGANIA BEZDOMNOŚCI ZWIERZĄT .....	103
4.6.4. PLAN GOSPODARKI NISKOEMISYJNEJ .....	104
<b>5. OCHRONA ZDROWIA .....</b>	<b>109</b>
<b>6. INFRASTRUKTURA DROGOWA .....</b>	<b>110</b>
<b>7. INWESTYCJE GMINNE .....</b>	<b>115</b>

<b>8. MIENIE KOMUNALNE .....</b>	<b>123</b>
8.1 Udziały w spółkach i spółdzielniach .....	123
8.2. Majątek gminny (mienie komunalne) .....	123
8.2.1. Grunty.....	125
8.2.2. Budynki i lokale.....	129
8.2.3. Obiekty inżynierii lądowej i wodnej .....	130
8.3. Cmentarz komunalny.....	130
<b>9. OŚWIATA.....</b>	<b>131</b>
<b>10. OCHRONA ŚRODOWISKA .....</b>	<b>139</b>
<b>11. DZIAŁALNOŚĆ GOSPODARCZA.....</b>	<b>143</b>
<b>12. KONSULTACJE SPOŁECZNE .....</b>	<b>145</b>
<b>13. PROJEKTY REALIZOWANE Z UDZIAŁEM ŚRODKÓW ZEWNĘTRZNYCH .</b>	<b>148</b>
<b>14.ADMINISTRACJA .....</b>	<b>149</b>
14.1. DZIAŁALNOŚĆ ADMINISTRACYJNA URZĘDU MIEJSKIEGO .....	149
14.2. DOSTĘPNOŚĆ ŚWIADCZONYCH USŁUG .....	160
<b>15.BEZPIECZEŃSTWO PUBLICZNE.....</b>	<b>164</b>
15.1. PRZESTĘPCZOŚĆ .....	164
15.2. STRAŻ MIEJSKA PNIEWY .....	165
15.3. OCHOTNICZA STRAŻ POŻARNA .....	169
15.4. ZARZĄDZANIE KRYZYSOWE .....	171
<b>16.UCHWAŁY RADY MIEJSKIEJ PNIEWY .....</b>	<b>174</b>
16.1. REALIZACJA UCHWAŁ RADY MIEJSKIEJ PNIEWY W 2020 R.....	174
16.2.STWIERDZENIE NIEWAŻNOŚCI UCHWAŁ RADY MIEJSKIEJ PNIEWY PRZEZ ORGANY NADZORU.....	193

## **Spis rysunków:**

Rysunek 1 Mapa Gminy Pniewy .....	10
Rysunek 2 Mapa podziału gminy na sołectwa (sołectwa wyszczególnione w tekście powyżej) .....	11
Rysunek 3 Udział procentowy poszczególnych klas stanu technicznego w obrębie całej sieci dróg gminnych, objętych przeglądem.....	111
Rysunek 4 Jezdnie - klasy stanu technicznego w obrębie całej sieci dróg gminnych .....	113
Rysunek 5 Chodniki, ścieżki rowerowe - klasy stanu technicznego w obrębie całej sieci dróg gminnych.....	113
Rysunek 6 Stan majątku gminy (aktywa trwałe – wartość księgową brutto w tys. zł) .....	125
Rysunek 7 Grunty wchodzące w skład mienia komunalnego .....	126
Rysunek 8 Struktura użytków w gminnym zasobie nieruchomości.....	127

## **Spis tabel**

Tabela 1 Ruch meldunkowy na terenie gminy Pniewy w ciągu roku 2020 w rozbięciu na gminne miejscowości.....	12
Tabela 2 Ilość urodzeń w 2020 r. w rozbięciu na miejscowości.....	14
Tabela 3 Ilość zgonów w 2020 r. w rozbięciu na miejscowości .....	15
Tabela 4 Ilość mieszkańców zameldowanych na pobyt stały w rozbięciu na miejscowości .....	16
Tabela 5 Ilość mieszkańców Gminy w sołectwach .....	17
Tabela 6 Ilość mieszkańców według kategorii wiekowych i obszarów zamieszkania	18
Tabela 7 Liczba uczestników ze względu na rodzaj niepełnosprawności .....	25
Tabela 8 Formy prowadzonej działalności.....	26
Tabela 9 Współpraca z innymi podmiotami w 2020 r. ....	32
Tabela 10 Powody udzielania pomocy w gminie Pniewy w liczbach .....	36



Tabela 11 Formy pomocy udzielonej osobom i rodzinom w 2020 r w ramach zadań własnych Gminy .....	39
Tabela 12 Wykaz zasiłków, dodatków i świadczeń.....	51
Tabela 13 Ilość i powierzchnia lokali gminnych .....	68
Tabela 14 Powierzchnia mieszkaniowego zasobu Gminy Pniewy.....	92
Tabela 15 Ilość lokali w mieszkaniowym zasobie Gminy Pniewy .....	93
Tabela 16 Kierunki zagospodarowania gminnego zasobu nieruchomości wg stanu na dzień 31.12.2020 r.....	96
Tabela 17 Zadania zrealizowane w 2020 r. ....	106
Tabela 18 Utrzymanie i remonty dróg w 2020 r.....	114
Tabela 19 Spis prowadzonych inwestycji w 2020 r.....	116
Tabela 20 Stan mienia komunalnego (aktywa trwałe – wartość księgową) .....	124
Tabela 21 Podział gruntów wchodzących w skład mienia komunalnego.....	126
Tabela 22 Grunty wchodzące w skład mienia komunalnego z podziałem na użytki	126
Tabela 23 Gminny zasób nieruchomości w podziale na obręby geodezyjne oraz rodzaje użytków .....	128
Tabela 24 Wykaz budynków i lokali wchodzących w skład mienia komunalnego...	129
Tabela 25 Wykaz obiektów inżynierii lądowej i wodnej wchodzących w skład mienia komunalnego .....	130
Tabela 26 Szkoły i placówki oświatowe, dla których organem prowadzącym jest Gmina Pniewy, stan na dzień 30.09.2020 r. ....	132
Tabela 27 Wydatki Gminy Pniewy na funkcjonowanie szkół i placówek oświatowych w 2020 r.....	133
Tabela 28 Średnie wyniki egzaminu ósmoklasisty w %.....	134
Tabela 29 Wyniki egzaminu maturalnego w roku 2020 .....	134
Tabela 30 Wyniki egzaminów w poszczególnych typach szkół .....	135
Tabela 31 Egzamin pisemny według przedmiotów obowiązkowych.....	135
Tabela 32 Informacje ogólne o wynikach egzaminu (Technik mechatronik).....	135

Tabela 33 Informacje ogólne o wynikach egzaminu (Technik Ekonomista - Planowanie i prowadzenie działalności w organizacji).....	136
Tabela 34 Informacje ogólne o wynikach egzaminu (Technik Ekonomista – Prowadzenie rachunkowości).....	136
Tabela 35 Informacje ogólne o wynikach egzaminu (Technik logistyk – Organizacja i monitorowanie przepływu zasobów i informacji w jednostkach organizacyjnych - sesja styczeń - luty 2020 r.).....	137
Tabela 36 Informacje ogólne o wynikach egzaminu (Technik logistyk – Organizacja i monitorowanie przepływu zasobów i informacji w jednostkach organizacyjnych - sesja czerwiec - lipiec 2020 r.).....	137
Tabela 37 Informacje ogólne o wynikach egzaminu (Technikum - Technik żywienia i usług gastronomicznych).....	138
Tabela 38 Wyniki egzaminu (Technikum - Technik żywienia i usług gastronomicznych) z podziałem na część pisemną i praktyczną.....	138
Tabela 39 Informacje ogólne o wynikach egzaminu (Branżowa Szkoła I Stopnia - Kucharz).....	138
Tabela 40 Wyniki egzaminu (Branżowa Szkoła I Stopnia - Kucharz) z podziałem na część pisemną i praktyczną.....	139
Tabela 41 Pomniki przyrody w Gminie Pniewy.....	140
Tabela 42 Projekty realizowane w 2020 r. z udziałem środków zewnętrznych.....	148
Tabela 43 Wykaz petycji wraz ze wskazaniem wnioskodawcy, przedmiotu petycji i stanem rozpatrzenia .....	155
Tabela 44 Postępowania o udzielenie zamówień publicznych w 2020 r.....	157
Tabela 45 Zatrudnienie w Urzędzie Miejskim Pniewy na stan 31.12.2020 r.....	157
Tabela 46 Struktura organizacyjna Urzędu Miejskiego Pniewy w roku 2020.....	158
Tabela 47 Wykaz uchwał Rady Miejskiej Pniewy realizowanych w 2020 r.....	174
Tabela 48 Wykaz unieważnionych w 2020 r. uchwał Rady Miejskiej Pniewy .....	193

## **1. INFORMACJE OGÓLNE**

### **1.1. CHARAKTERYSTYKA GMINY**

Gmina Pniewy położona jest na terenie województwa wielkopolskiego, w powiecie szamotulskim. Gmina miejsko-wiejska, trzecia co do wielkości spośród gmin stanowiących powiat, graniczy z:

a) 4 gminami powiatu szamotulskiego:

- Gminą Duszniki,
- Gminą Ostroróg,
- Gminą Szamotuły,
- Gminą Wronki,

b) 2 gminami powiatu międzychodzkiego:

- Gminą Chrzypsko Wielkie,
- Gminą Kwilcz,

c) 1 gminą powiatu nowotomyskiego:

- Gminą Lwówek.

Gmina Pniewy oddalona jest od miasta powiatowego Szamotuły o 27 km, a od miasta wojewódzkiego Poznań o 49 km. Przez miasto i gminę przebiegają ważne szlaki komunikacyjne – drogi krajowe DK 24 i DK 92.

Siedzibą gminy jest miasto Pniewy. Powierzchnia gminy wynosi 158,57 km<sup>2</sup>, co stanowi 14, 16 % powierzchni powiatu i 0,53 % powierzchni województwa.

W skład Gminy Pniewy wchodzi 21 sołectw: Chełmno, Dębina (w skład wchodzi miejscowości Buszewko i Szymanowo), Dęborzyce (w skład wchodzi miejscowość Buszewo), Jakubowo, Karmin, Kikowo, Konin, Koninek (w skład wchodzi miejscowości Konin Huby, Psarki), Koszanowo, Lubocześnica, Lubosina (w skład wchodzi miejscowości Lubosinek, Przystanki), Nojowo (w skład wchodzi miejscowość Podborowo), Nosalewo, Orliczko, Podpniewki, Psarce, Psarskie, Rudka, Turowo, Zajączkowo, Zamorze (w skład wchodzi miejscowości Dąbrowa, Berdychowo).



Rysunek 1 Mapa Gminy Pniewy

Źródło: strona internetowa gminy



Rysunek 2 Mapa podziału gminy na sołectwa (sołectwa wyszczególnione w tekście powyżej)

Źródło: strona internetowa gminy

## **2.2.DEMOGRAFIA**

Liczba mieszkańców w gminie Pniewy na dzień 31 grudnia 2020 r. wynosiła 12 239 osób, w tym 6 270 kobiet i 5 969 mężczyzn. Na terenie gminy Pniewy w roku ubiegłym odnotowano przewagę liczebną kobiet (o 301 więcej) nad mężczyznami.

Najbardziej zaludnionymi miejscowościami na terenach wiejskich były: Chelmino, Nojewo i Turowo. Pod względem ilości zameldowanych mieszkańców pięć najliczniejszych sołectw w gminie to: Chelmino, Dębina, Lubosina, Dęborzyce i Nojewo.

W ciągu roku 2020 odnotowano o 79 więcej przypadków zameldowań niż wymeldowań. Wśród wiosek, Nojewo odnotowało największą liczbę zameldowań, a Chełmno i Nojewo wymeldowań.

W roku 2020 odnotowano przyrost naturalny ujemny o 17 osób. Nie licząc miasta Pniewy, największą liczbę zgonów odnotowały miejscowości Turowo i Chełmno.

Wśród nowonarodzonych mieszkańców gminy przewagę (w ilości 31 osób) mieli chłopcy. W miejscowościach wiejskich największą liczbę urodzeń odnotowano w Zajączkowie.

Spośród młodzieży do 18 roku życia w gminie przewaga płci męskiej wynosi 65 osób. Licząc młodzież tylko na terenach wiejskich przewaga dziewcząt wynosi 49 osób. W mieście natomiast przewagę o 16 osób mają chłopcy.

Wśród lokalnej populacji pomiędzy 18 a 65 rokiem życia w roku 2020 odnotowano o 24 kobiety więcej niż mężczyzn. W terenie wiejskim przewagę o 58 osób mieli mężczyźni, a w terenie miejskim o 82 osoby górowały kobiety.

W grupie wiekowej 65+ była widoczna znacząca przewaga kobiet o 342 osoby, utrzymująca się zarówno w terenie wiejskim jak i w mieście.

Na 1 km<sup>2</sup> powierzchni gminy Pniewy przypada 78 osób, a na 100 mężczyzn przypada 105 kobiet.

Powyższe informacje obrazują przygotowane poniżej tabele.

*Tabela 1 Ruch meldunkowy na terenie gminy Pniewy w ciągu roku 2020 w rozbiciu na gminne miejscowości*

<b>Nazwy miejscowości</b>	<b>Zameldowania</b>	<b>Wymeldowania</b>
<b>Pniewy</b>	255	217
<b>Buszewko</b>	-	1
<b>Buszewo</b>	4	3
<b>Chełmno</b>	10	11
<b>Dąbrowa</b>	-	-
<b>Dębina</b>	5	1
<b>Dęborzyce</b>	6	2

<b>Nazwy miejscowości</b>	<b>Zameldowania</b>	<b>Wymeldowania</b>
<b>Jakubowo</b>	3	4
<b>Karmin</b>	2	5
<b>Kikowo</b>	5	2
<b>Konin</b>	-	3
<b>Konin Huby</b>	-	1
<b>Koninek</b>	3	3
<b>Koszanowo</b>	4	8
<b>Lubocześnica</b>	8	-
<b>Lubosina</b>	6	6
<b>Lubosinek</b>	1	-
<b>Nojewo</b>	12	11
<b>Nosalewo</b>	2	1
<b>Orliczko</b>	7	2
<b>Podpniewki</b>	6	-
<b>Przystanki</b>	2	3
<b>Psarce</b>	2	1
<b>Psarskie</b>	6	4
<b>Rudka</b>	2	-
<b>Szymanowo</b>	-	-
<b>Turowo</b>	9	6
<b>Zajączkowo</b>	8	-
<b>Zamorze</b>	6	-
<b>SUMA</b>	<b>374</b>	<b>295</b>

Tabela 2 Ilość urodzeń w 2020 r. w rozbiciu na miejscowości

Nazwy miejscowości	Urodzenia
Pniewy	72
Buszewko	-
Buszewo	2
Chelmino	5
Dębina	4
Dęborzyce	2
Jakubowo	2
Karmin	2
Kikowo	3
Konin	-
Koninek	3
Koszanowo	3
Lubocześnica	1
Lubosina	3
Lubosinek	1
Nojewo	3
Nosalewo	-
Orliczko	1
Podpniewki	2
Przystanki	2
Psarce	1
Psarskie	2
Rudka	1
Szymanowo	-
Turowo	3
Zajązkowo	7
Zamorze	6
<b>SUMA</b>	<b>Razem 131</b> <b>w tym:</b> Kobiet <b>50</b> Mężczyzn <b>81</b>



Tabela 3 Ilość zgonów w 2020 r. w rozbiciu na miejscowości

Nazwy miejscowości	Liczba zgonów
Pniewy	80
Buszewko	4
Buszewo	2
Chełmno	9
Dębina	-
Dęborzyce	2
Jakubowo	-
Karmin	1
Kikowo	1
Konin	2
Koninek	2
Koszanowo	4
Lubocześnica	5
Lubosina	4
Lubosinek	1
Nojewo	3
Nosalewo	-
Orliczko	3
Podpniewki	2
Przystanki	3
Psarce	1
Psarskie	3
Rudka	3
Szymanowo	-
Turowo	9
Zajączkowo	3
Zamorze	1
<b>SUMA</b>	<b>Razem 148</b> <b>w tym:</b> <b>Kobiet 73</b> <b>Mężczyzn 75</b>

*Tabela 4 Ilość mieszkańców zameldowanych na pobyt stały w rozbiciu na miejscowości*

<b>Nazwy miejscowości</b>	<b>Mieszkańcy stali</b>
<b>Pniewy</b>	7747
<b>Berdychowo</b>	2
<b>Buszewko</b>	160
<b>Buszewo</b>	151
<b>Chełmno</b>	409
<b>Dąbrowa</b>	7
<b>Dębina</b>	204
<b>Dęborzyce</b>	199
<b>Jakubowo</b>	90
<b>Karmin</b>	93
<b>Kikowo</b>	140
<b>Konin</b>	195
<b>Konin-Huby</b>	13
<b>Koninek</b>	120
<b>Koszanowo</b>	183
<b>Lubocześnica</b>	240
<b>Lubosina</b>	180
<b>Lubosinek</b>	38
<b>Nojewo</b>	308
<b>Nosalewo</b>	74
<b>Orliczko</b>	154
<b>Podborowo</b>	4
<b>Podpniewki</b>	155
<b>Przystanki</b>	143
<b>Psarce</b>	52
<b>Psarki</b>	9
<b>Psarskie</b>	263
<b>Rudka</b>	134
<b>Szymanowo</b>	7
<b>Turowo</b>	285
<b>Zajączkowo</b>	261

Nazwy miejscowości	Mieszkańcy stali
Zamorze	219
<b>SUMA</b>	<b>Razem 12239</b> <b>w tym:</b> Kobiet <b>6270</b> Mężczyzn <b>5969</b>

*Tabela 5 Ilość mieszkańców Gminy w sołectwach*

<b>Mieszkańcy Gminy Pniewy</b>	
Sołectwo	Liczba ludności
Chelmino	409
Dębina	371
Dęborzyce	350
Jakubowo	90
Karmin	93
Kikowo	140
Konin	195
Koninek	142
Koszanowo	183
Lubocześnica	240
Lubosina	361
Nojewo	312
Nosalewo	74
Orliczko	154
Podpniewki	155
Psarce	52
Psarskie	263
Rudka	134
Turowo	285
Zajączkowo	261
Zamorze	228

Tabela 6 Ilość mieszkańców według kategorii wiekowych i obszarów zamieszkania

	Teren wiejski			Teren miejski			Ogółem stałych mieszkańców gminy		
	K	M	RAZEM	K	M	RAZEM	K	M	RAZEM
Wiek < 18	480	529	1009	788	804	1592	1268	1333	2601
Wiek 18><65	1416	1474	2890	2542	2460	5002	3958	3934	7892
Wiek 65>	344	249	593	700	453	1153	1044	702	1746

### **2.3. JEDNOSTKI ORGANIZACYJNE GMINY**

#### **2.3.1. BIBLIOTEKA PUBLICZNA MIASTA I GMINY CENTRUM KULTURY PNIEWY**

Zbiory biblioteczne Biblioteki Publicznej MiG Centrum Kultury Pniewy, w 2020 r. udostępniano w dwóch punktach:

- w Bibliotece Publicznej MiG w Pniewach,
- punkcie bibliotecznym w Psarskiem.

Statystycznie z usług Biblioteki:

- skorzystało 1 267 czytelników,
- podczas 8 635 wizyt,
- udostępniono czytelnikom do domu 20 220 woluminów,
- w czytelni udostępniono 11 jednostek bibliotecznych,
- udzielono 11 informacji bibliograficznych i bibliotecznych.

Z powodu rozprzestrzeniającej się epidemii COVID-19 lokalna instytucja kultury została zamknięta dwukrotnie w terminach od 12.03.2020 do 06.05.2020 oraz od 16.11.2020 do 09.12.2020. Powyższa sytuacja skutkowałą odwołaniem wszystkich spotkań, wydarzeń kulturalnych i zajęć dodatkowych planowanych w tych terminach. Podczas obowiązkowego zamknięcia w okresie od 23.11 – 09.12 przeprowadzono zaplanowaną na ten rok obowiązkową inwentaryzację zbiorów

bibliotecznych.

Mimo trudnej sytuacji w kraju i krótszego okresu działalności Biblioteki Publicznej MiG Centrum Kultury Pniewy, udało się zorganizować 21 imprez kulturalnych, w tym:

1. 28. Finał Wielkiej Orkiestry Świątecznej Pomocy (sztab),
2. Przedstawienie „Alladyn” (współorganizacja),
3. Ferie zimowe dla dzieci i młodzieży:
  - a) warsztaty artystyczne „Bałwankowa kraina”,
  - b) warsztaty taneczne „Zatańcz ze mną”,
  - c) LEGO – MINECRAFT ,
  - d) warsztaty pierwsza pomoc dla każdego „Dzieci mogą i pomogą”,
  - e) spotkanie z grami planszowymi,
  - f) warsztaty plastyczne „W świecie baśni”,
  - g) warsztaty tańca nowoczesnego,
  - h) warsztaty teatralne i przedstawienie kukiełkowe „SMOK” z teatrem lalkowym „ZŁOTA KACZKA”,
  - i) warsztaty wokalne– aktorskie,
  - j) warsztaty, animacje, dobra zabawa „Pożegnanie ferii z Bajanką”,
4. Koncert Stefano Terrazzino z zespołem, z okazji Dnia Kobiet w Gościńcu Brackim w Pniewach,
5. Zabawa #czytam#odpoczywam#bibliotekapniewy, która miała zachęcić czytelników do zamieszczania w mediach społecznościowych swoich zdjęć, na których czytają książki,
6. Kino przy brzegu w Łazienkach,
7. Warsztaty „Lato przy brzegu” w Łazienkach, w ramach cyklu odbyło się:
  - a) fitness dla całej rodziny,
  - b) warsztaty cyrkowe z zabawami, w tym pokaz cyrkowy pt. ”Perypetie wesołego mima”,

- c) zumba dla całej rodziny,
- d) warsztaty kulinarne „Wielkie wakacyjne pieczenie pizzy”,
- e) warsztaty cyrkowe i nauka magii, w tym mini pokaz magii,
- f) współorganizacja uroczystości z okazji 100-lecia przyjazdu do Pniew św. Urszuli Ledóchowskiej, Patronki Pniew. Uroczystości rozpoczęły się przy dawnym dworcu PKP w Pniewach, a następnie były kontynuowane w Sanktuarium św. Urszuli Ledóchowskiej,
- g) IX edycja Ogólnopolskiej akcji - Narodowe czytanie - „Balladyna” Juliusza Słowackiego, czytana przez mieszkańców Pniew w Łazienkach Miejskich.
- h) spektakle i warsztaty dla dzieci i dorosłych Mobilne Centrum Kultury w Łazienkach, projekt dofinansowany z budżetu Samorządu Województwa Wielkopolskiego,
- i) kampania „Mała książka – wielki człowiek” dla dzieci,
- j) imprezy okolicznościowe,
- k) konkursy plastyczne,
- l) wystawy 4 w Galerii Piotr i Paweł i 1 w Galerii Centrum Kultury,
- m) spotkania autorskie 3 szt.,
- n) imprezy lokalne w świetlicach wiejskich,
- o) wykłady,
- p) lekcje biblioteczne 4 szt.

Ponadto Biblioteka Publiczna MiG Centrum Kultury Pniewy z dużymi ograniczeniami, ale prowadziła również wiele zajęć dla dzieci, młodzieży i osób dorosłych, takich jak:

1. Grupa artystyczna z świetlic w Turowie i Orliczku (36 osób),
2. Chór „Lira” (20 osób),
3. Zespół ludowy „Chelmianki” (11 osób),
4. Sekcja brydżowa (4 osoby),
5. Zajęcia ze sztuki użytkowej „Klub Kobiety z Pasją” (12 osób),

6. Pniewska Orkiestra Dęta (26 osób),
7. Uniwersytet Trzeciego Wieku (49 osób),
8. Helen Doren- język angielski dla dzieci (30 osób),
9. M.C. Education- język angielski dla dzieci i osób dorosłych (30 osób),
10. Figlarnia- zajęcia dla najmłodszych dzieci (20 osób),
11. Bricks4Kidz- zajęcia z klocków LEGO (50 osób).

Średnia liczba zatrudnionych w Bibliotece pracowników wyniosła w 2020 r. 5,75 etatu.

Biblioteka w 2020 r. powiększyła zasoby woluminów, dzięki wsparciu w ramach:

- a) dotacji z Gminy Pniewy zakupiła w kwocie 26 529,04 zł,
- b) programu „Promocja czytelnictwa” w kwocie 6 250,00 zł,
- c) darów rzeczowych o wartości 550,00 zł.

### **2.3.2. OŚRODEK SPORTU I REKREACJI PNIEWY**

Ośrodek Sportu i Rekreacji jako jednostka organizacyjna Gminy Pniewy działa w oparciu o statut uchwalony przez Radę Miejską Pniewy 4 grudnia 2007 r., którego celem jest tworzenie warunków do aktywnego uczestnictwa w kulturze fizycznej, sporcie i rekreacji. Zadaniem zaś Ośrodka jest promocja Gminy Pniewy poprzez popularyzację i upowszechnianie kultury fizycznej, sportu i rekreacji.

Przedmiotem działalności OSIR Pniewy jest:

- a) inicjowanie i organizowanie działań w zakresie upowszechniania kultury fizycznej,
- b) współdziałanie w rozwoju kultury fizycznej ze szkołami, stowarzyszeniami kultury fizyczne, klubami sportowymi oraz innymi jednostkami,
- c) pomoc podmiotom działającym w obszarze sportu i kultury fizycznej w zakresie ich działalności statutowej,
- d) administrowanie obiektami wymienionymi w regulaminie organizacyjnym OSIR Pniewy,
- e) udostępnianie i wynajem zarządzanych obiektów podmiotom zewnętrznym oraz podmiotom gospodarczym.

Ośrodek Sportu i Rekreacji posiada w trwałym zarządzie następujące obiekty kubaturowe i otwarte:

- a) Hala Widowiskowo – Sportowa,
- b) Stadion Miejski,
- c) Kompleks boisk Orlik 2012
- d) Sala gimnastyczna z salami pomocniczymi
- e) Łazienki Miejskie w Pniewach
- f) Boisko środowiskowe w Chełmnie
- g) Place zabaw i kąpieliska na terenie gminy
- h) Pawilon sportowy.

Poza obiektami budowlanymi, w zarządzie OSIR znajdują się 22 place zabaw na terenie miasta i gminy.

Hala sportowo-widowiskowa, znajdująca się w niej siłownia oraz sale gimnastyczne są odpłatnie wynajmowane podmiotom gospodarczym, a także osobom indywidualnym na prowadzenie zajęć sportowo-rekreacyjnych. Szkołom i stowarzyszeniom, szkolącym dzieci, obiekty udostępniane są nieodpłatnie.

Pomieszczenia pawilonu sportowego przy ul. Konińskiej, wyremontowane przez podmioty gospodarcze, wynajmowane są pod działalność rehabilitacyjną i fitness.

Na bieżąco w 2020 r. były prowadzone remonty urządzeń oraz obiektów.

Z zadań inwestycyjnych zrealizowano modernizację automatyki węzła CO w hali sportowo-widowiskowej oraz pomostu pływającego w Łazienkach Miejskich w Pniewach.

W związku z pandemią koronawirusa oraz wprowadzonym stanem zagrożenia epidemicznego, działalność sportowo-rekreacyjna Ośrodka została całkowicie wstrzymana na czas od marca do maja. Od maja 2020 działalność prowadzona była w ograniczonym zakresie, na tyle, na ile pozwalały przepisy. W związku z powyższym nie odbyły się : VII Triathlon Pniewy oraz Pniewska Amatorska Liga Futsalu – runda jesienna.



Mimo trudnego roku udało się przeprowadzić:

1. Cykliczne imprezy organizowane lub współorganizowane przez OSIR Pniewy:
  - a) Pniewska Amatorska Liga Sołectw w Futsalu – 5 kolejek,
  - b) turnieje w tenisie stołowym – 2 turnieje,
  - c) Bieg Papieski – X jubileuszowy bieg,
  - d) Bieg Św Urszuli – VI bieg,
  - e) Amatorska Liga Siatkówki – 3 kolejki,
  - f) warsztaty żeglarsko-pływackie dla dzieci i młodzieży oraz turniej sołectw pn. „*Od Juniora do Seniora*” organizowane na kąpieliskach w sezonie czerwiec-sierpień (48 godzin zajęć z instruktorem, 3 turnieje, finansowane ze środków Marszałka Województwa Wielkopolskiego – Regionalnego Ośrodka Polityki Społecznej),
  - g) Grand Prix w Siatkówce Plażowej – Łazienki Miejskie – 7 turniejów.
2. Zawody sportowe i przedsięwzięcia kulturalne organizowane przez kluby, stowarzyszenia i inne podmioty w obiektach zarządzanych przez OSIR Pniewy:
  - a) rozgrywki Ekstraklasy Futsalu – Red Dragons Pniewy – hala OSIR,
  - b) rozgrywki IV ligi i lig młodzieżowych piłki nożnej – Sokół Pniewy i PKS Orły Pniewy – Stadion Miejski,
  - c) halowe rozgrywki piłkarskie dla dzieci i młodzieży – PKS Orły – 2 turnieje,
  - d) rozgrywki w ramach Wojewódzkich Igrzysk Młodzieży SZS Wielkopolska – 4 turnieje,
  - e) Wojewódzka Wielkopolska Liga Koszykówki Młodzików – UKS Pniewiak – 3 kolejki,
  - f) Przedstawienie Teatralne Alladyn – Szkoła Podstawowa im. Powstańców Wielkopolskich w Pniewach – 3 spektakle,
  - g) 28 Finał Wielkiej Orkiestry Świątecznej Pomocy,
  - h) Dzień Babci i Dziadka – przedstawienie Przedszkola „Miś” w Pniewach - 1 spektakl.

OSiR Pniewy w ciągu roku współuczestniczył w realizacji kilku programów w ramach:

1. Gminnego programu profilaktyki i rozwiązywania problemów alkoholowych – Powiatowy program zapobiegania przestępczości oraz ochrony bezpieczeństwa obywateli i porządku publicznego dla Powiatu Szamotulskiego na lata 2018-2020. Cel programu zakładał „*wzrost poczucia bezpieczeństwa w miejscach publicznych i w miejscu zamieszkania*”. Realizowany był poprzez podnoszenie wiedzy i umiejętności udzielania pierwszej pomocy przedmedycznej, naukę pływania oraz integrację międzypokoleniową. Zadania te obejmowały cykl szkoleń i warsztatów prowadzonych przez ratowników WOPR na kąpieliskach w Gminie Pniewy dla dzieci i młodzieży, spędzającej wakacje w miejscu zamieszkania. Projekt pn. *Od Juniora do Seniora* obejmował 48 godz. integracyjnych zajęć praktycznych dla młodzieży, dzieci i ich dziadków z zakresu pierwszej pomocy przedmedycznej oraz pływania. Program sfinansowany został ze środków Marszałka Województwa Wielkopolskiego – Regionalnego Ośrodka Polityki Społecznej.
2. Programu współpracy z organizacjami pozarządowymi, którego cel szczegółowy zakładał „*Wzmocnienie potencjału organizacji pozarządowych*”. Realizacja założonego celu była prowadzona poprzez wsparcie klubów z terenu Gminy Pniewy w zakresie pozyskiwania środków z Ministerstwa Sportu i Wielkopolskiego Stowarzyszenia Sportowego na realizację zadań szkoleniowych. W trakcie 2020 r, przy wsparciu merytorycznym OSiR Pniewy, dwa kluby złożyły wnioski o dofinansowanie zadań szkoleniowych dla 60 podopiecznych. Ostatecznie z dofinansowania ministerialnego skorzystało: 30 zawodników klubu trawiastego prowadzącego zajęcia na stadionie miejskim i Orliku oraz 30 futsalistów.
3. Strategii promocji Gminy Pniewy na lata 2017-2022 z celem nadrzędnym „*poprawa jakości życia mieszkańców miasta i gminy*”. Realizacja celu odbywała się poprzez organizację amatorskiej ligi futsalu oraz biegów masowych.  
W ramach powyższego, w roku 2020 Ośrodek organizował i przeprowadził:
  - a) Pniewską Amatorską Ligę Futsalu Sołectw od stycznia do marca,
  - b) 2 biegi masowe na dystansie 5 i 10 km we wrześniu i październiku,

- c) marsz nordic walking,
- d) turnieje siatkówki plażowej - zawody dla najmłodszych,
- e) XI edycję Pniewskiej Amatorskiej Ligi Futsalu Sołectw,
- f) VI Bieg Św Urszuli we wrześniu,
- g) X Bieg Papieski

### **2.3.3. ŚRODOWISKOWY DOM SAMOPOMOCY „JAWOR”**

Środowiskowy Dom Samopomocy „Jawor” realizuje programy działalności dla osób psychicznie chorych i osób upośledzonych umysłowo, których celem jest postępowanie rehabilitacyjne rozumiane jako zespół działań zmierzających do osiągnięcia przez uczestników jak najpełniejszej samodzielności życiowej, kształtowania kontaktów interpersonalnych i społecznych oraz poprawy funkcjonowania społecznego.

Placówka działa na podstawie programów:

1. „Programu działalności Środowiskowego Domu Samopomocy „Jawor” w Pniewach – typ A” – dom dla osób przewlekłe psychicznie chorych,
2. „Programu działalności Środowiskowego Domu Samopomocy „Jawor” w Pniewach – typ B” - dom dla osób upośledzonych umysłowo.

*Tabela 7 Liczba uczestników ze względu na rodzaj niepełnosprawności*

<b>Lp.</b>	<b>Rodzaj niepełnosprawności</b>	<b>Liczba osób</b>
1.	Choroba psychiczna	9
2.	Upośledzenie umysłowe w tym:	16
	- głęboki stopień upośledzenia umysłowego	0
	- znaczny stopień upośledzenia umysłowego	2
	- umiarkowany stopień upośledzenia umysłowego	8
	- lekki stopień upośledzenia umysłowego + inne zaburzenia zwłaszcza neurologiczne	6

3.	Inne zaburzenia psychiczne - z wyłączeniem uzależnienia od środków psychoaktywnych	0
----	--	---

Misją ośrodka jest przywracanie osobom z zaburzeniami psychicznymi radzenia sobie w sytuacjach życiowych na jak najwyższym poziomie, nabywanie i podtrzymywanie samodzielności i zaradności w zakresie czynności dnia codziennego uczestników, ich integracji ze środowiskiem oraz funkcjonowania w życiu społecznym.

ŚDS „Jawor” prowadzi szeroki wachlarz działalności, która niestety w roku 2020 została mocno zmodyfikowana i ograniczona. Główne formy zajęć odbywały się w dużej mierze planowo z pewnymi modyfikacjami szczególnie techniczno-organizacyjnymi. Poniżej formy zajęć wraz z efektami prowadzonej w ich ramach działalności.

*Tabela 8 Formy prowadzonej działalności*

Lp.	Formy zajęć	Efekty prowadzonej działalności
1	TERAPIE : kulinarna- gospodarstwa domowego	Uczestnicy utrwaliли umiejętność prawidłowego podawania do stołu oraz kulturalnego zachowania podczas wizyty w kawiarni. Zapoznali się z zasadami BHP i utrwaliли umiejętność obsługi urządzeń dostępnych w kuchni. Doskonaliли umiejętność planowania listy zakupów, korzystania z książki kucharskiej czy prawidłowego przechowywania żywności.
	krawiecka - rękodzieła – plastyki	Uczestnicy doskonaliли umiejętność szycia ręcznego, szydełkowania, robienia prostych elementów na drutach. W ramach zajęć plastycznych poznawali różne techniki rysunku i metody malowania farbami - plakatowymi i akwarelowymi np. malowanie na sterczu (folii), metodą zdobienia – decoupage. Poznali również techniki lepienia gliny : wygniata

Lp.	Formy zajęć	Efekty prowadzonej działalności
		kuli, lepienia ręcznego, lepienia z wałeczków, lepienia z plastra.
	komputerowo-fotograficzna	Uczestnicy utrwalali zasady bezpiecznego korzystania ze sprzętu komputerowego (drukarka, laminator) i fotograficznego. Nauczyli się tworzyć, otwierać i zapisywać pliki WORD, foldery. Potrafią korzystać z przeglądarki internetowej i portalu społecznościowego - Facebook. W ciągu roku m.in. napisali artykuły i złożyli do druku cztery kwartalniki „Jawor”, zebrali i przepisali piosenki do „Jaworowego śpiewnika”.
	hortikuloterapii	Uczestnicy umieją posługiwać się narzędziami ogrodniczymi (grabie, motyka, szpadel, łopata), obsłużyć kosiarkę elektryczną. Dzięki zajęciom nabywali umiejętności projektowania ogrodu, wykonywania prac pielęgnacyjnych w ogrodzie w tym metod siewu i sadzenia czy zasad cięcia drzew i krzewów. Doskonaliili umiejętność wykonywania prostych kompozycji i bukietów z kwiatów oraz wykonywania różnych dekoracji i wianków świątecznych.
	majsterkowicza	Uczestnicy uczyli się procesu powstawania obwoluty na śpiewniki, doskonaliili umiejętność dbania o materiały i ekonomiczne korzystanie z nich, przeprowadzali drobne prace remontowe w domu. Podjęli próbę odnawiania/ renowacji mebli warsztatowych. Uczyli się nadawać drugie życie przedmiotom takim jak : puszki, słoiki metodą decoupage. Zapoznali się z obsługą grawerki. Wykonali kalendarz drewniany z datami urodzin uczestników.

Lp.	Formy zajęć	Efekty prowadzonej działalności
2.	<p>TRENINGI:</p> <p>funkcjonowania w życiu codziennym,</p> <ul style="list-style-type: none"> <li>- interpersonalne i rozwiązywania problemów,</li> <li>- budżetowe,</li> <li>- umiejętności spędzania czasu wolnego,</li> <li>- higieniczny</li> </ul>	<p>Uczestnicy doskonalili umiejętność pozostawiania po sobie czystości, obsługi urządzeń (pralka, żelazko), rozwieszania prania, planowania i robienia zakupów. Częściowo opanowali umiejętność ubierania się i sznurowania obuwia, zakładania czystej odzieży, troski o wygląd. Uzyskali wiedzę nt. zdrowego odżywiania, przygotowywania prostych posiłków. Doskonalili umiejętność kulturalnego zachowywania się podczas spożywania posiłków i estetycznego ich spożywania. Zdobywali wiedzę i doskonalili umiejętność odpowiedniego zachowania się w miejscach publicznych : na ulicy, w lokalu gastronomicznym, w parku, autobusie. Poznali pojęcia : zdrowie, choroba, ekologia, piramida żywienia.</p> <p>Uczestnicy zdobyli wiedzę na temat : świadomej samoregulacji emocji negatywnych i doskonalili umiejętność ich opanowania, okazywania uśmiechu i życzliwości, rozładowywania złości i kontroli złości. Dzięki uczestnictwu w takich zajęciach wzrosła umiejętność nawiązywania kontaktów interpersonalnych, nawiązywania i podtrzymywania rozmowy, umiejętności funkcjonowania i współdziałania w grupie, wywiązywania się z obowiązków, poprawy samooceny, poprawy relacji z rodziną i najbliższym środowiskiem.</p> <p>Uczestnicy doskonalili umiejętność rozróżniania banknotów i monet, oceniania nominalnej wartości pieniędzy, obliczania ile pieniędzy potrzebują na zakupy i jaką otrzymają resztę. Zdobyli wiedzę jak</p>

Lp.	Formy zajęć	Efekty prowadzonej działalności
		<p>konstruować budżet domowy. Poznali pojęcia : oszczędzanie, oszczędności.</p> <p>Uczestnicy rozwijali umiejętność spędzania czasu wolnego poprzez czytanie książek, prasy w tym także lokalnej, oglądanie filmów, granie w gry planszowe. Doskonali umiejętność korzystania z internetu w celu : słuchania muzyki, oglądania filmów, robienia zakupów; grania w gry : logiczne, graficzne, pamięciowe; układania puzzli, rozwiązywania krzyżówek.</p> <p>Uczestnicy wdrażali się do regularnego mycia zębów, dbania o higienę rąk, paznokci, stóp, całego ciała. Ćwiczyli samodzielne sygnalizowanie potrzeb fizjologicznych oraz uwrażliwienie na czystość odzieży i obuwia. Poszerzyli wiedzę nt. kosmetyków do pielęgnacji włosów i ciała.</p>
3.	<p>REHABILITACJA:</p> <ul style="list-style-type: none"> <li>- gimnastyka ogólnousprawniająca</li> <li>- spacer</li> <li>- zabawy taneczne</li> <li>- turnieje wewnętrzne</li> </ul>	<p>Uczestnicy podtrzymywali ogólną sprawność fizyczną , rozwijali motorykę małą i dużą, korygowali wady sylwetki.</p> <p>Doskonali umiejętność gry w : kręgle, boccia, piłkę nożną, podchody.</p>
4.	MUZYKOTERAPIA:	<p>Uczestnicy poznawali teksty i melodie nowych piosenek, nauczyli się rozpoznawania nowych utworów muzycznych. Poznali muzykę Mozarta. Oswajali się z mikrofonem.</p> <p>W ramach zajęć poznawczych z wykorzystaniem muzyki i ruchu uczestnicy doskonali umiejętność</p>

Lp.	Formy zajęć	Efekty prowadzonej działalności
		<p>wybijania rytmu, naśladowania tańcem elementów przyrody.</p> <p>Dzięki zajęciom nastąpiło wyciszenie i zmniejszenie stresu.</p>
5.	BIBLIOTERAPIA:	<p>Uczestnicy rozwijali i utrwalali umiejętność czytania na głos książek, słuchania czytanego tekstu i opowiadania treści własnymi słowami.</p>
6.	<p>INNE FORMY:</p> <ul style="list-style-type: none"> <li>- poradnictwo psychologiczne</li> <li>- praca socjalna</li> <li>- pielęgnacja</li> </ul>	<p>Psycholog udzielał wsparcia opierającego się na metodach interwencji psychologicznej (w długim i krótkim czasie) w obszarach codziennego życia uczestników i związanych z tym trudnościami.</p> <p>W obszarze realizowanych zajęć grupowych wsparcie psychologiczne zorientowane było na rozwoju wybranych kompetencji psychospołecznych, które zostały zaplanowane w rocznym planie zajęć grupowych na rok 2020.</p> <p>Pracownik socjalny organizował pomoc w zakresie załatwiania spraw urzędowych (wypełnianie druków urzędowych, dokonywanie opłat itp.) czy dokonywania zakupów. Motywował do zmian w celu polepszenia relacji rodzinnych, sąsiedzkich.</p> <p>Sprawował opiekę nad uczestnikami podczas wizyt w przychodni lekarza rodzinnego, w aptece, w trakcie wyjścia do sklepu i kawiarni.</p> <p>Usługi pielęgnacyjne zapewniły uczestnikom zaspokojenie podstawowych potrzeb jak: karmienie, załatwianie potrzeb fizjologicznych, utrzymanie higieny ciała.</p>
7.	INTEGRACJA:	<p>Styczeń:</p> <p>1. Przedstawienie „Opowieść o Trzech Królach”.</p>



Lp.	Formy zajęć	Efekty prowadzonej działalności
		<p>2. Wewnętrzne rozgrywki w kręgle.</p> <p>3. Zabawa karnawałowa „Bajkowe Szamotyły”.</p> <p>4. Zabawa karnawałowa w WTZ Duszniki.</p> <p>Luty:</p> <p>1. Walentynki – zabawa – w ŚDS „Jawor”.</p> <p>2. Zabawa Walentynkowa w ŚDS Chrzypsko Wielkie.</p> <p>3. Podkoziółek – impreza taneczna w ŚDS w Pniewach wraz z seniorami z Dziennego Domu Opieki Medycznej w Pniewach.</p> <p>4. Udział w mszy popielcowej w Dziennym Domu Opieki Medycznej w Pniewach.</p> <p>Marzec:</p> <p>1. Dzień kobiet.</p> <p>Kwiecień – brak.</p> <p>Maj – brak.</p> <p>Czerwiec – brak.</p> <p>Lipiec:</p> <p>1. Biesiada w ogrodzie.</p> <p>Sierpień:</p> <p>1. Pobyt w Gospodarstwie Agroturystycznym „Agroameryka”</p> <p>2. Spotkanie w ogrodzie z seniorami ”Zabawa łączy nas”.</p> <p>Wrzesień:</p>

Lp.	Formy zajęć	Efekty prowadzonej działalności
		<p>1. Profesjonalna sesja fotograficzna wyjazdowa do Wąsowa i Bród w ramach projektu pt. : "Wydobyć piękno - promocja dziedzictwa kulturowego obszaru KOLD".</p> <p>2. Profesjonalna sesja fotograficzna wyjazdowa do Lwówka, Nowego Tomysła – w ramach projektu pt. : "Wydobyć piękno - promocja dziedzictwa kulturowego obszaru KOLD".</p> <p>3. Dzień Chłopaka – impreza przygotowana przez Panie dla Panów w naszym ŚDS.</p> <p>Październik:</p> <p>1. Wyjście uczestników do parku połączone z podziwianiem uroków jesieni i zbieraniem liści do jesiennych kompozycji.</p> <p>2. Profesjonalna sesja fotograficzna w siedzibie ŚDS połączona z profesjonalnym makijażem dla pań - w ramach projektu pt. : "Wydobyć piękno - promocja dziedzictwa kulturowego obszaru KOLD".</p> <p>Listopad – brak.</p> <p>Grudzień – brak.</p>

W trakcie prowadzenia zajęć ŚDS zapewnił uczestnikom wyżywienie oraz dowóz i odwóz uczestników na i z zajęć. Z dowozu w ciągu roku korzystało 11 uczestników.

*Tabela 9 Współpraca z innymi podmiotami w 2020 r.*

Lp.	Podmiot z którym ŚDS współpracuje	Efekty prowadzonej współpracy
1.	Organizacje pozarządowe:	

Lp.	Podmiot z którym ŚDS współpracuje	Efekty prowadzonej współpracy
	<ul style="list-style-type: none"> <li>– Stowarzyszenie na Rzecz Osób z Niepełnosprawnościami „Jaworowy Ogród” w Pniewach</li> <li>– Stowarzyszenie Pniewskich Amazonek „Razem Raźniej”</li> <li>– Kurkowe Bractwo Strzeleckie w Pniewach</li> <li>– Stowarzyszenie Społeczne na Rzecz Dzieci i Młodzieży Specjalnej Troski w Szamotułach</li> </ul>	<p>Udział w projekcie pt.: "Wydobyć piękno - promocja dziedzictwa kulturowego obszaru KOLD" .Wydanie kalendarza na 2021 rok.</p> <p>Współpraca w ramach projektu pt.: "Wydobyć piękno - promocja dziedzictwa kulturowego obszaru KOLD".</p> <p>Udział naszego Domu w balu karnawałowym „Bajkowe Szamotuły” organizowanym przez Stowarzyszenie.</p>
2.	<p>Placówki oświaty:</p> <p>Szkoła Podstawowa im. Powstańców Wielkopolskich w Pniewach,</p>	<p>Uczestnicy ŚDS „Jawor” brali udział w przedstawieniu z okazji Święta Trzech Króli zorganizowanym przez dzieci.</p>
3.	<p>Współpraca z jednostkami świadczącymi usługi dla osób niepełnosprawnych:</p> <ul style="list-style-type: none"> <li>– ŚDS w Chrzypsku Wielkim</li> <li>– WTZ w Dusznikach</li> <li>– Dzienny Dom Seniora w Pniewach</li> <li>– Dzienny Dom Opieki Medycznej w Pniewach.</li> </ul>	<p>Udział w imprezach organizowanych przez ŚDS, WTZ.</p>

ŚDS w 2020 r. w związku z pandemią COVID-19 podejmował działania w celu poszerzania i dostosowywania oferty usługowej dla uczestników. Organizowano nowe formy i powiększono zakres dotychczasowych zajęć. W związku z czasowym zawieszaniem działalności placówki, podejmowane były działania umożliwiające prowadzenie zajęć w formie zdalnej. Były to głównie zajęcia indywidualne prowadzone przy wykorzystaniu komunikatorów internetowych, poczty elektronicznej

oraz kontaktów telefonicznych. Uczestnicy otrzymywali również narzędzia i materiały do pracy w domu oraz artykuły ochrony osobistej (maseczki).

Realizacja celów i zadań była zgodna z planem pracy na 2020 rok, jednak nie wszystkie założenia (zwłaszcza dotyczące integracji) udało się w związku z pandemią zrealizować.

#### **2.3.4. OŚRODEK POMOCY SPOŁECZNEJ**

Ośrodek Pomocy Społecznej w Pniewach stanowi podstawową jednostkę organizacyjną Gminy Pniewy w zakresie wspierania osób i rodzin w wysiłkach zmierzających do przezwyciężenia trudności życiowych, których nie są one w stanie pokonać wykorzystując własne uprawnienia, zasoby i możliwości. Do zadań Ośrodka należy przede wszystkim podejmowanie działań zmierzających do życiowego usamodzielnienia osób i rodzin oraz ich integracji ze środowiskiem lokalnym.

Od wielu lat zauważalna jest zmiana wizerunku pomocy społecznej. Łączy się to z rozwojem pracy socjalnej, która skupia się na budowaniu lokalnego systemu wsparcia. Dzisiejsza pomoc społeczna to system zabezpieczenia społecznego, który przejawia się nie tylko poprzez wsparcie finansowe, ale także poprzez szukanie nowych rozwiązań w środowisku zamieszkania klientów pomocy społecznej. Nadmienić należy, że obszar i zakres działania pracownika socjalnego uległ zmianie, a Ośrodek Pomocy Społecznej stanowi swoistą „trampolinę” do wyjścia z kryzysu.

Praca socjalna stała się rodzajem interwencji oraz profilaktyki ale obejmuje również długofalowe działania na rzecz osób i rodzin potrzebujących wsparcia. Pracownicy socjalni posiadają wiedzę na temat funkcjonowania środowiska lokalnego, współpracują, a także podejmują działania z innymi jednostkami i podmiotami na rzecz niwelowania problemów społecznych. Współczesny pracownik socjalny boryka się zarówno z problemami rodzin w zakresie funkcji opiekuńczo – wychowawczych, rozpadu więzi, konfliktów rodzinnych, uzależnień, a także z samotnością osób starszych, schorowanych i niepełnosprawnych.

Wszystkie wskazane problemy mogą generować proces marginalizacji i wykluczenia społecznego dlatego niezwykle ważna jest praca wszystkich pracowników zatrudnionych w tutejszym Ośrodku. Należy zaznaczyć, że kadra pomocy społecznej to wyjątkowa grupa zawodowa. To ich wiedza, postawa i empatia pozwalają osobom i rodzinom przezwyciężać trudności i prawidłowo funkcjonować.

Należy zwrócić uwagę, że polityka społeczna państwa wprowadza nowe rozwiązania w kierunku poprawy jakości życia osób i rodzin znajdujących się w trudnej sytuacji finansowej. Wymaga to sprawnego i skutecznego działania zatrudnionych w tutejszym Ośrodku pracowników ale wiąże się również z podejmowaniem nowych wyzwań i tworzeniem nowych stanowisk pracy jak np. asystent osoby niepełnosprawnej, mediator rodzinny, terapeuta -psycholog, itp.

Podstawowym aktem prawnym warunkującym działalność Ośrodka Pomocy Społecznej jest ustawa z dnia 12 marca 2004 roku o pomocy społecznej (tj. Dz.U. z 2019 r. poz. 1507 z późn. zm.), która określa zarówno zasady i formy realizacji zadań z zakresu pomocy społecznej, jak i wymogi dotyczące zatrudnienia pracowników socjalnych oraz ich kwalifikacje oraz Statut Ośrodka Pomocy Społecznej w Pniewach nadany Uchwałą Nr IX/75/19 Rady Miejskiej w Pniewach z dnia 27 czerwca 2019 r.

## **Informacja o działaniach w roku 2020**

### **Charakterystyka zadań**

Zadaniem pomocy społecznej jest nie tylko udzielenie wsparcia w celu przezwyciężania trudności życiowych, ale także niedopuszczanie do jej powstawania. Zwraca się tu szczególną uwagę na działania prewencyjne oraz profilaktyczne. Należy zaznaczyć, że profilaktyka w pomocy społecznej to działania adresowane do konkretnych rodzin i osób. Można tu wskazać pracę socjalną, poradnictwo, pomoc w załatwianiu spraw urzędowych. Niezwykle ważna jest współpraca z innymi jednostkami, m.in. szkołami, policją, strażą miejską, służbą zdrowia, ale także najbliższym środowiskiem zamieszkania. Proces budowania sieci wsparcia w lokalnym środowisku jest procesem długotrwałym i wymagającym nakładu pracy pracowników socjalnych.

Zauważyć można, że od wielu lat najczęstszymi powodami ubiegania się osób lub rodzin o pomoc były: ubóstwo, bezrobocie, niepełnosprawność, długotrwała choroba oraz bezradność w sprawach opiekuńczo – wychowawczych i prowadzenia gospodarstwa domowego.

Analiza danych Ośrodka Pomocy Społecznej w Pniewach za 2020 r. przedstawia zasadniczą zmianę powodu ubiegania się o pomoc. Jako wiodące stają się obecnie długotrwała choroba i niepełnosprawność. Przyczyny złej sytuacji

materialnej rodzin ubiegających się o pomoc społeczną są bardzo zróżnicowane. W niektórych rodzinach można zaobserwować występowanie nakładających się dysfunkcji rodziny w postaci występujących jednocześnie problemów.

*Tabela 10 Powody udzielania pomocy w gminie Pniewy w liczbach*

Powód trudnej sytuacji życiowej	Liczba rodzin		Liczba osób w rodzinach
	Ogółem	w tym na wsi	
Ubóstwo	85	24	175
Sieroctwo	0	0	0
Bezdomność	5	1	7
Potrzeba Ochrony Macierzyństwa	33	10	144
w tym Wielodzietność	18	6	91
Bezrobocie	24	7	61
Niepełnosprawność	104	34	219
Długotrwała lub ciężka choroba	120	36	258
Bezradność w sprawach opiekuńczo-wychowawczych i prowadzenia gospodarstwa domowego -ogółem	35	15	102
w tym:	21	7	67
Rodziny Niepełne			
Rodziny Wielodzietne	3	1	13
Przemoc w rodzinie	6	2	21
Potrzeba ochrony Ofiar Handlu Ludźmi	0	0	0
Alkoholizm	15	4	25
Narkomania	1	0	1
Trudności w przystosowaniu do życia po zwolnieniu z zakładu karnego	3	0	3

Powód trudnej sytuacji życiowej	Liczba rodzin		Liczba osób w rodzinach
	Ogółem	w tym na wsi	
Trudności w integracji osób, które otrzymały status uchodźcy, ochronę uzupełniającą lub zezwolenie na pobyt czasowy	0	0	0
Zdarzenie losowe	4	1	15
Sytuacja kryzysowa	3	1	9
Klęska żywiołowa lub ekologiczna	0	0	0

Osoby korzystające z pomocy społecznej mogą uzyskać pomoc zarówno w formie finansowej, ale również wsparcie i motywację w kierunku przezwyciężenia zaistniałych trudności. Pracownik socjalny ma do dyspozycji środki w postaci: zasiłków okresowych, celowych, ofertę szkoleń, proponowany jest udział w projektach realizowanych przez tutejszy Ośrodek, reintegracji społecznej i zawodowej poprzez zajęcia w Centrum Integracji Społecznej „Ostoja” w Pniewach, ofert pracy w PUP w tym prace społecznie-użyteczne.

Problemem społecznym, jaki zauważyć można realizując zadania w zakresie pomocy społecznej to problemy pojawiające się we współczesnej rodzinie. Brak czasu, nieumiejętne gospodarowanie środkami finansowymi, brak umiejętności rozwiązywania trudnych spraw, a także brak umiejętności prawidłowego komunikowania się członków rodziny rodzą konflikty i prowadzą do dysfunkcji wielu rodzin. Ponadto wychodząc naprzeciw potrzebom rodzin zagrożonych wykluczeniem społecznym coraz częściej stosuje się wsparcie asystenta rodzinnego, który współpracuje z rodziną, wspiera i pomaga odbudować więzi rodzinne. Zadaniem asystenta jest stopniowe wyprowadzanie rodziny z kryzysu w jakim się znalazła wskazując drogi rozwiązywania problemów.

W celu wzmocnienia rodzin wykazujących bezradność w wypełnianiu funkcji rodzinnych, Ośrodek Pomocy Społecznej w Pniewach realizuje projekty w zakresie podnoszenia kompetencji opiekuńczo - wychowawczych dostosowując tematykę i przekaz odpowiednio do wszystkich potrzebujących wsparcia w tym zakresie.

Podsumowując, należy zaznaczyć, że duża liczba i złożoność problemów społecznych wymagała i wymaga od Ośrodka nie tylko wsparcia w formie pomocy materialnej, ale również podejmowania działań zapobiegających zjawisku marginalizacji osób i rodzin korzystających z systemu wsparcia pomocy społecznej.

### **Typy rodzin objętych pomocą społeczną (bez pracy socjalnej)**

Należy zwrócić uwagę, że największą liczbę osób korzystających z pomocy społecznej (świadczenie pieniężne i niepieniężne) stanowią emeryci i renciści. To aż prawie 26 % ogółu osób uzyskujących pomoc z tutejszego Ośrodka. Ponadto w grupie tej znajduje się najwięcej osób prowadzących jednoosobowe gospodarstwo domowe. Z analizy danych wynika, że to osoby samotne mają największe trudności z samodzielnym utrzymaniem się. W grupie tej znajdują się osoby schorowane, które nie mają możliwości poprawy swojej sytuacji materialno- bytowej, a po uregulowaniu opłat związanych z utrzymaniem mieszkania, wykupieniu leków nie mają wystarczających funduszy na zabezpieczenie swoich potrzeb. Kolejną grupę rodzin stanowią rodziny z dziećmi. To prawie 14,11% ogółu korzystających rodzin. Z analizy danych wynika, że w tej grupie najwięcej jest rodzin z dwójką i trójką dzieci. Najmniej rodzin stanowią te, gdzie dzieci jest pięcioro i więcej. Natomiast wskaźnik rodzin niepełnych korzystających z pomocy społecznej wynosi 13,49 ogółu rodzin korzystających z pomocy społecznej. Z danych zebranych wynika, że najwięcej jest rodzin niepełnych z jednym dzieckiem.

### **Osiągnięte efekty – Opis zadań zrealizowanych przez Ośrodek Pomocy Społecznej.**

Ustawa o pomocy społecznej rozróżnia zadania z zakresu pomocy społecznej na zadania własne i zadania zlecone.

#### **Zadania zlecone**

Zadania zlecone gminie to katalog zadań związany z realizacją określonych świadczeń. Pierwszą grupą jest przyznawanie i wypłacanie świadczeń związanych z klęską żywiołową lub ekologiczną. Kolejną grupą są świadczenia przyznawane dla osób z zaburzeniami psychicznymi. W ramach tej formy wsparcia należy organizowanie i świadczenie specjalistycznych usług opiekuńczych w miejscu zamieszkania dla osób z zaburzeniami psychicznymi oraz prowadzenie i rozwój infrastruktury środowiskowych domów samopomocy dla osób z zaburzeniami



psychicznymi. Czwarta kategoria to działania skierowane do cudzoziemców zgodnie z ustawą. Ostatnim zadaniem w ramach zadań zleconych jest wypłacanie wynagrodzenia za sprawowanie opieki ( dla osób pełniących rolę opiekunów prawnych osób ubezwłasnowolnionych). Ustawa o pomocy społecznej z dnia 12 marca 2004 roku zdecydowanie zminimalizowała liczbę zadań zleconych z zakresu pomocy społecznej realizowanych przez ośrodki pomocy społecznej.

### Zadania własne

Zadania własne Gminy obejmują świadczenia związane z ponoszeniem przez jednostkę samorządu terytorialnego wydatków finansowych. Do takich świadczeń zaliczyć można m.in. udzielenie schronienia, zapewnienie posiłku oraz niezbędnego ubrania osobom tego pozbawionym, przyznawanie i wypłata zasiłków stałych, okresowych, celowych i zasiłków specjalnych celowych, dożywianie dzieci, sprawienie pogrzebu, organizowanie i świadczenie usług opiekuńczych, w tym specjalistycznych w miejscu zamieszkania, a także ponoszenie odpłatności za pobyt osoby w domu pomocy społecznej. Ponadto do zadań własnych gminy w ramach pomocy społecznej o charakterze obowiązkowym należy praca socjalna.

*Tabela 11 Formy pomocy udzielonej osobom i rodzinom w 2020 r w ramach zadań własnych Gminy*

Formy pomocy		Liczba osób którym przyznano decyzją świadczenie	Liczba świadczeń	Kwota świadczeń (zł)	Liczba rodzin	Liczba osób w rodzinach
Zasiłki stałe		28	279	140 170	26	40
w tym	Przyznany dla osoby samotnie gospodarującej	20	207	120 688	20	20
	Pozostającej w rodzinie	9	72	19 482	7	21

Formy pomocy	Liczba osób którym przyznano decyzją świadczenie	Liczba świadczeń	Kwota świadczeń (zł)	Liczba rodzin	Liczba osób w rodzinach
Zasiłek okresowy	47	186	71 866	47	120
Zasiłek celowy	121	x	212 311	112	276
w tym specjalne zasiłki celowe	12	12	8 760	12	23
Zasiłek celowy na pokrycie wydatków powstałych w wyniku klęski żywiołowej	2	3	7 212	2	8
Schronienie	2	3	861	2	2
Posiłek	62	6 624	77401	51	125
Sprawienie pogrzebu	x	0	0	0	0
Usługi opiekuńcze	18	4 955	134 215	18	20
Praca socjalna	x	x	x	423	1 061
Pobyty w domach pomocy społecznej	22	215	567 790	22	22
Praca socjalna	x	x	x	393	951

Pracownicy socjalni przeprowadzili 639 wywiadów środowiskowych do celów udzielenia pomocy społecznej i 43 wywiady środowiskowe przekazane do innych instytucji.

### **Usługi opiekuńcze.**

Rozwój medycyny oraz poprawa warunków życia powodują, że średnia długość życia ludności w Polsce systematycznie wydłuża się. Jednocześnie starość wiąże się z ogólnym pogorszeniem stanu zdrowia oraz chorobami specyficznymi dla

podeszłego wieku. Osoby starsze są grupą społeczną, która wymaga odpowiedniego wsparcia i pomocy. Jednak nie zawsze na taką pomoc mogą liczyć ze strony rodziny. W społeczeństwie zanika model rodziny wielopokoleniowej. Osoby starsze często pozostają same w swoim miejscu zamieszkania, a pogarszający się stan zdrowia oraz niepełnosprawność utrudniają samodzielne funkcjonowanie.

Zjawisko starzenia się ludności wiąże się z nowymi wyzwaniem w ramach pomocy społecznej. Dotyczą one zarówno rozwoju usług opiekuńczych, ale także aktywizowania seniorów do życia w społeczności lokalnej. Ośrodek Pomocy Społecznej w Pniewach bardzo prężnie realizuje zadania na rzecz osób starszych. Analiza danych tutejszego Ośrodka wskazuje, że z roku na rok rośnie liczba osób potrzebujących pomocy w formie usług opiekuńczych. Ośrodek Pomocy Społecznej w Pniewach dokłada wszelkich starań aby zabezpieczyć osoby potrzebujące w jak najlepszą pomoc.

Do dnia 31.12.2020 r. zatrudnione były 2 opiekunki domowe na umowę o pracę w wymiarze 1,5 etatu oraz 5 opiekunek na umowę zlecenie. Średnio w miesiącu świadczonych jest ok. 400 godz. usług opiekuńczych i pomocy sąsiedzkiej.

W roku 2020 usługami opiekuńczymi objętych było średniorocznie 10 osób w miejscu zamieszkania (4959 świadczeń/godzin, w tym w formie pomocy sąsiedzkiej 2665 godzin i 2294 godzin usług opiekuńczych) . Ponadto w ramach pobytu w mieszkaniu chronionym 14 jego mieszkańców mogło korzystać z usług opiekuńczych świadczonych od poniedziałku do piątku w Pensjonacie Seniora „Jutrzenka”.

Koszt całkowity 1 godziny usług opiekuńczych świadczonych w miejscu zamieszkania został ustalony w wysokości 22,00 zł, natomiast 1 godziny pomocy sąsiedzkiej w wysokości 13,40 zł. Klienci ponoszą odpłatność, zgodnie z uchwałą nr XLII/369/14 Rady Miejskiej Pniewy z dnia 30 października 2014 r.

Usługi opiekuńcze obejmują pomoc w zaspokajaniu codziennych potrzeb życiowych, opiekę higieniczno-sanitarną, pielęgnację zleconą przez lekarza oraz zapewnienie kontaktów z otoczeniem. Chorzy korzystają z usług w wymiarze od kilku godzin tygodniowo do kilku godzin dziennie w zależności od zdolności do samoobsługi oraz możliwości rodziny w zakresie zabezpieczenia potrzeb chorego.

Zauważyć należy, że liczba osób korzystających z pomocy w formie usług opiekuńczych stale rośnie.

Najwięcej osób korzystających z usług to osoby samotnie mieszkające lub posiadające rodzinę poza miejscem zamieszkania. Konieczność zapewnienia im pomocy wynika z faktu, iż rodzina nie jest w stanie zapewnić opieki, zwłaszcza w godzinach przedpołudniowych, ze względu na wykonywanie pracy zawodowej.

Usługi opiekuńcze świadczone przez tutejszy Ośrodek wykonywane są w profesjonalny i rzetelny sposób. Opiekunki domowe przygotowywane są do swojej pracy przez kierownika Działu Pomocy Społecznej i Środowiskowej. Należy zaznaczyć, że jakość usług świadczonych przez tutejszy Ośrodek skierowana jest przede wszystkim na potrzeby i oczekiwania osób wymagających pomocy. Pozwala to seniorom na prawidłowe funkcjonowanie w środowisku, a także umożliwia im pozostanie jak najdłużej w ich miejscu zamieszkania.

### **Opieka wytchnieniowa**

Ośrodek Pomocy Społecznej w Pniewach w okresie od września do grudnia 2020 r. realizował usługi opieki wytchnieniowej dla osób dorosłych i dzieci w formie opieki dziennej i całodobowej. Dzienną opieką objęto 6 osób w łącznym wymiarze 1 284 godzin, natomiast opieką całodobową objęto 2 osoby dorosłe w łącznym wymiarze 640 godzin. Gmina Pniewy /Ośrodek Pomocy Społecznej pozyskał na to zadanie środki z Funduszu Solidarnościowego w ramach z resortowego Programu Ministra Rodziny, Pracy i Polityki Społecznej „Opieka wytchnieniowa” na kwotę 34 400,00 zł.

Opieka wytchnieniowa to element systemu pomocy społecznej; czasowa usługa opiekuńcza nad osobą niesamodzielną, dokonująca się w zastępstwie za opiekuna faktycznego w związku z zaistniałym zdarzeniem losowym, potrzebą załatwienia spraw dnia codziennego lub odpoczynkiem opiekuna faktycznego.

### **Domy pomocy społecznej.**

W szczególnej sytuacji, kiedy osoba ze względu na bardzo zły stan zdrowia wymaga całodobowej opieki, a pomocy takiej w miejscu zamieszkania zapewnić nie można, podejmowane są działania mające na celu umieszczenie tej osoby w domu pomocy społecznej. Jest to zadanie, które w bardzo istotny sposób obciąża budżet gminy dlatego kierowanie osób do DPS następuje po wyczerpaniu wszystkich

możliwości tutejszego Ośrodka. Wielokrotnie osoby kierowane do domów pomocy społecznej to osoby nie mające pomocy i opieki ze strony bliskich i rodziny, które nie są w stanie funkcjonować w swoim miejscu zamieszkania.

W 2020 roku w domach pomocy społecznej przebywało 22 mieszkańców Gminy Pniewy. Łączny koszt w 2020 roku poniesiony przez Gminę na pokrycie kosztów pobytu 22 osób (umieszczanych sukcesywnie od 2006 r.) w domach pomocy społecznej wyniósł **567 790 zł**. Natomiast średni miesięczny koszt ponoszony przez Gminę na opłacenie pobytu 1 osoby w domu pomocy społecznej w 2020 r. wyniósł **2 694,88 zł** (cyklicznie wzrasta w kolejnych latach).

Z przedstawionej analizy danych wyraźnie wynika, iż wydatki ponoszone przez Gminę na pokrycie kosztów pobytu mieszkańców umieszczonych w domach pomocy społecznej nadal są bardzo wysokie. Jednocześnie należy zwrócić uwagę, że dynamika starzenia się społeczeństwa wymaga powyższej formy wsparcia i mimo rosnących kosztów jest nieunikniona.

### **Dzienny Dom Seniora.**

Działalność DDS w 2020 r prowadzona była na rzecz 120 seniorów 60+ m.in. w formie organizacji zajęć terapii zajęciowej, rękodziela , warsztatów malarskich , zajęć rehabilitacji ruchowej prowadzonych pod kierunkiem fizjoterapeuty w pomieszczeniach utworzonej na ten cel sali usprawniania ruchowego „Lokomotywa”. Dzięki ścisłej współpracy z OPS w poszerzenie oferty zajęć dla seniorów włączyło się także Pniewskie Stowarzyszenie „Perspektywa” poprzez realizację projektów o charakterze aktywizująco-integrujących, w tym projektu „Perspektywa integracji Międzypokoleniowej” w ramach programu ASOS Ministerstwa Rodziny Pracy i Polityki Społecznej, projektu „Kolorowa Akademia Juniora i Seniora” w ramach programu Działaj Lokalnie KOLD Lwówek, projektu „Ludowa Biesiada z wikliną w tle” -(KOLD Lwówek realizowanych w ramach programu PROW na lata 2014-2020).

### **Mieszkania chronione dla osób starszych.**

Powstały w 1993 roku Pensjonat Seniora „Jutrzenka” jest placówką przeznaczoną dla osób starszych, osamotnionych i niepełnosprawnych. Mieszkańcy Domu prowadzą indywidualny tryb życia, zajmują samodzielne mini mieszkania wyposażone we własne meble.

Uchwałą nr XIX/172/20 Rady Miejskiej Pniewy z dnia 25 czerwca 2020 r. zostały określone szczegółowe zasady ponoszenia odpłatności za pobyt w mieszkaniach chronionych funkcjonujących na terenie Gminy Pniewy.

Wysokość maksymalna kosztu opłaty za pobyt w mieszkaniu chronionym została określona Zarządzeniem nr 168/20 Burmistrza Gminy Pniewy z dnia 1 września 2020 r. i wynosi 616 zł miesięcznie. Indywidualna wysokość odpłatności za pobyt w mieszkaniach chronionych, ustalana jest jako % pełnych kosztów pobytu dla danej kategorii mieszkania i % stawki określonej w zależności od posiadanego przez mieszkańca dochodu.

Szczegółowe zasady funkcjonowania określa Regulamin mieszkań chronionych stanowiący załącznik do Zarządzenia nr 13/20 Dyrektora Ośrodka Pomocy Społecznej w Pniewach z dnia 1 września 2020 r. Ośrodek Pomocy Społecznej corocznie wykonuje stałe remonty pomieszczeń usytuowanych w budynku Pensjonatu Seniora „Jutrzenka” m.in. związanych z wymianą stolarki okiennej, podnoszeniem standardu dot. poprawy warunków sanitarno-higienicznych mieszkańców.

### **Zasiłki okresowe.**

Jednym ze świadczeń pomocy społecznej realizowanym przez Ośrodek Pomocy Społecznej w Pniewach jest zasiłek okresowy, który przysługuje w szczególności ze względu na: długotrwałą chorobę, niepełnosprawność, bezrobocie, możliwość utrzymania lub nabycia uprawnień do świadczeń z innych systemów zabezpieczenia społecznego. Przyznawany jest:

- osobie samotnie gospodarującej, której dochód jest niższy od kryterium dochodowego osoby samotnie gospodarującej (aktualnie 701 zł);
- rodzinie, której dochód jest niższy od kryterium dochodowego rodziny (aktualnie 528 zł x liczba członków rodziny).

W 2020 roku dla 47 osób i rodzin wypłacono 186 świadczeń w formie zasiłków okresowych na łączną kwotę 71 866 zł, z czego 11 625 zł to środki własne gminy, natomiast kwota 60 241 zł stanowiła dotację celową z budżetu państwa na dofinansowanie zadania gminy.

## **Zasiłki celowe.**

Jednym z zadań Gminy o charakterze obowiązkowym jest przyznawanie i wypłacanie zasiłków celowych. Zasiłek celowy jest świadczeniem pieniężnym zależnym od kryterium dochodowego. Zgodnie z art. 39 ustawy o pomocy społecznej przyznawany jest w celu zaspokojenia niezbędnej potrzeby bytowej, w szczególności na pokrycie części lub całości kosztów zakupu żywności, leków i leczenia, opału, odzieży, niezbędnych przedmiotów użytku domowego, drobnych remontów i napraw w mieszkaniu, a także kosztów pogrzebu. Ponadto osobom bezdomnym i innym osobom niemającym dochodu oraz możliwości uzyskania świadczeń na podstawie przepisów o świadczeniach opieki zdrowotnej finansowanych ze środków publicznych może być przyznany zasiłek celowy na pokrycie części lub całości wydatków na świadczenia zdrowotne oraz w formie biletu kredytowanego.

Zasiłek celowy może być również przyznany osobie albo rodzinie, które poniosły straty w wyniku zdarzenia losowego, klęski żywiołowej lub ekologicznej. Świadczenie to może być przyznane niezależnie od dochodu i może nie podlegać zwrotowi. W myśl ustawy o pomocy społecznej w szczególnie uzasadnionych przypadkach osobie albo rodzinie o dochodach przekraczających kryterium dochodowe może być przyznany specjalny zasiłek celowy w wysokości nieprzekraczającej odpowiednio kryterium dochodowego osoby samotnie gospodarującej lub rodziny, który nie podlega zwrotowi.

Z pomocy w formie specjalnych zasiłków celowych korzystają głównie osoby starsze: emeryci i renciści. Otrzymują oni niskie świadczenia z ZUS-u, które wprawdzie przekraczają kryterium dochodowe określone w ustawie o pomocy społecznej, lecz nie zabezpieczają podstawowych potrzeb bytowych. W 2020 r. udzielono tej formie pomocy 122 rodzinom /osobom na kwotę 219 523 zł.

## **Praca socjalna**

Praca socjalna jest niepieniężnym świadczeniem pomocy społecznej i zgodnie z ustawą świadczona jest na rzecz poprawy funkcjonowania osób i rodzin w ich środowisku społecznym. Działania w ramach pracy socjalnej prowadzone są:

1. z osobami i rodzinami w celu rozwinięcia lub wzmocnienia ich aktywności i samodzielności życiowej;
2. ze społecznością lokalną w celu zapewnienia współpracy i koordynacji działań instytucji i organizacji istotnych dla zaspokajania potrzeb członków społeczności.

Należy zaznaczyć, że pomoc społeczna oparta jest przede wszystkim na prowadzeniu pracy socjalnej. Do jej realizacji wykorzystuje się metody i techniki, stosowane z poszanowaniem godności osoby i jej prawa do samostanowienia. Jednocześnie nadmienić trzeba, że praca socjalna świadczona jest osobom i rodzinom bez względu na posiadany dochód.

Z definicji pracy socjalnej wynika, że powinna się kierować dobrem człowieka uwzględniając jego możliwości i potencjał w oparciu o pracę z indywidualnym przypadkiem, pracę grupową czy też pracę ze społecznością lokalną. Działania te wymagają od pracownika socjalnego stałego rozwoju. Jego rola na przełomie lat w znaczny sposób uległa zmianie. W świetle ustawy o pomocy społecznej rośnie zapotrzebowanie na model pracownika socjalnego jako osoby kompetentnej, wykształconej, posiadającej umiejętności: metodologiczne i społeczne, ale także umiejętności związane ze stosowaniem wiedzy z zakresu prawa, podejmowania decyzji i szybkiej interwencji społecznej oraz umiejętności przewidywania i realizacji długotrwałych działań ukierunkowanych na cele pomocy społecznej. Pracownik socjalny powinien posiadać także zdolności animacyjne, umożliwiające pracę w środowisku lokalnym. Do tych umiejętności zaliczyć należy umiejętność aranżowania i inspirowania współpracy z instytucjami, organizacjami pozarządowymi i samopomocowymi. Pracownik socjalny nie skupia się jedynie na osobie/rodzinie ale na całej przestrzeni, która go otacza. Praca socjalna to pewien system działań ukierunkowanych na wspieranie osób w kryzysie przy ich aktywnym uczestnictwie.

W 2020 r. wyłącznie pracą socjalną objęte zostały 293 rodziny, w tym 951 osób w rodzinach. Należy zaznaczyć, że była to praca z indywidualnym przypadkiem (osobą/rodziną).

Mając na uwadze zapisy w ustawie o pomocy społecznej należy zaznaczyć, że jednym z nadrzędnych celów pomocy społecznej jest reintegracja społeczna i zawodowa świadczeniobiorców. Pokonanie trudnych sytuacji życiowych jest możliwe przy współpracy klientów pomocy społecznej z pracownikiem socjalnym. Narzędziem, które przewiduje taką współpracę jest kontrakt socjalny.

### **Asystent rodziny**

Przeobrażenia jakie przechodzi współczesna rodzina, która napotyka coraz więcej zagrożeń i zjawisk kryzysowych, wielokrotnie doprowadzają do destabilizacji



i rozpadu więzi rodzinnych. W praktyce można zauważyć, że rodzina zdeorganizowana przestaje spełniać przypisane jej funkcje i zadania w ramach zarówno społeczności lokalnej, jak i w ramach społeczeństwa globalnego. Zanikają bądź ulegają ograniczeniu jej podstawowe funkcje socjalizacyjne, wychowawcze, emocjonalno – ekspresyjne i kulturalne.

Zauważyć można, że rodziny, które nie są w stanie samodzielnie przezwyciężyć trudności wychowawczych, a tym samym zaniedbują swoje obowiązki względem dzieci, często wymagają zwiększonych działań ze strony instytucji pomocowych. Działania te powinny być ukierunkowane na poprawę zdolności funkcjonowania tych rodzin. W takich przypadkach oprócz pracy socjalnej, którą wykonuje pracownik socjalny niezbędne jest wsparcie asystenta rodziny.

Asystent współpracuje z rodziną, wspiera i pomaga odbudować więzi rodzinne. Ponadto jego zadaniem jest również stopniowe wyprowadzanie rodziny z kryzysu w jakim się znalazła, wskazując drogi rozwiązywania problemów. Ustawa o wspieraniu rodziny i systemie pieczy zastępczej zobowiązuje asystenta do udzielania rodzicom indywidualnych konsultacji wychowawczych oraz motywowania ich do brania udziału w zajęciach grupowych mających na celu kształtowanie prawidłowych wzorców rodzicielskich oraz rozwijania umiejętności z zakresu funkcji wychowawczych i społecznych. Zgodnie z tymi zapisami asystent powinien być blisko rodziny, wspierać ją w codziennych trudnościach. Do zadań asystenta należą także: pomoc rodzinie w rozwiązywaniu problemów socjalnych, psychologicznych, motywowanie do aktywizacji społecznej i zawodowej oraz mobilizowanie członków rodziny do podejmowania działań mających na celu poprawę ich sytuacji.

W 2020 r. wsparciem asystenta rodziny objętych zostało 15 rodzin (w rodzinach tych było łącznie **49 dzieci**) wykazujących problemy opiekuńczo – wychowawcze.

Z analizy danych przeprowadzonych w tutejszym Ośrodku wynika, że liczba rodzin, w których występują problemy opiekuńczo - wychowawcze stale rośnie, a tym samym rośnie zapotrzebowanie na zatrudnianie asystentów rodziny. To właśnie ich funkcja, w połączeniu z pracą socjalną pracowników socjalnych, jest nieodłącznym działaniem w celu przezwyciężania trudności życiowych tych rodzin. To właśnie w oparciu o pracę asystenta, rodziny te wychodzą z kryzysu. Jest to proces długotrwały, wymagający zaangażowania i umiejętności rozpoznawania problemów.

Jednak asystent rodziny, który jest „w środku problemów rodzinnych” jest w stanie wraz z członkami tych rodzin wypracować model rodziny zmierzającej do poprawy funkcjonowania w społeczeństwie. Szczególnie ważne wsparcie asystenta okazało się w sytuacji epidemii SAR-COV-2 w zakresie monitorowania w tych rodzinach zdalnej nauki dzieci i systematycznego odrabiania zadanych ćwiczeń, co przy ograniczeniach techniczno-sprzętowych ( brak laptopa , ograniczony zasięg internetu) bywało utrudnione.

### **Rodziny zastępcze**

Gmina Pniewy /Ośrodek Pomocy Społecznej pokrywa koszty pobytu dzieci skierowanych do rodzinnej pieczy zastępczej (rodzinnych domów dziecka, rodzin zastępczych). W 2020 r opłacono pobyt 13 dzieci przebywających w rodzinach zastępczych spokrewnionych z dziećmi oraz rodzinnym pogotowiu opiekuńczym. Opłaty wnoszone przez Gminę stanowią 10%,30% i 50% całkowitych kosztów w zależności od okresu pobytu dzieci w pieczy zastępczej . Roczny koszt ponoszonych opłat wyniósł 54.456 zł. wynikający z art. 191 ust 9 pkt.1-3 ustawy o wspieraniu rodziny i systemie pieczy zastępczej ( Dz.U. z 2020 r., poz.821 z późn. zm.).

### **Placówki opiekuńczo-wychowawcze**

Gmina Pniewy /Ośrodek Pomocy Społecznej pokrywa koszty pobytu dzieci skierowanych do instytucjonalnej pieczy zastępczej placówek socjalizacyjno-interwencyjnych. W 2020 r opłacono pobyt 3 dzieci przebywających w „ domach dziecka”. Opłaty wnoszone przez Gminę stanowią 10% , 30% i 50% całkowitych kosztów w zależności od okresu pobytu dzieci w pieczy zastępczej . Roczny koszt ponoszonych opłat wyniósł 53 056 zł. wynikający z art. 191 ust 10 pkt.1-3 ustawy o wspieraniu rodziny i systemie pieczy zastępczej ( Dz.U. z 2020 r., poz.821 z późn. zm.).

### **Realizacja ustawy o dodatkach mieszkaniowych**

Dodatki mieszkaniowe są rodzajem pieniężnego świadczenia publicznoprawnego, przysługującego osobie, która spełnia warunki określone w ustawie o dodatkach mieszkaniowych. Jego celem jest pokrycie z funduszy publicznych części wydatku mieszkaniowego, a więc dla osoby uzyskującej niskie

dochody dodatek stanowi rekompensatę pewnej części wydatku poniesionego na opłatę za mieszkanie.

Dodatek mieszkaniowy przysługuje:

- najemcom oraz podnajemcom lokali mieszkalnych,
- osobom mieszkającym w lokalach mieszkalnych, do których przysługuje im spółdzielcze prawo do lokalu mieszkalnego,
- osobom mieszkającym w lokalach mieszkalnych znajdujących się w budynkach stanowiących ich własność i właścicielom samodzielnych lokali mieszkalnych,
- innym osobom mającym tytuł prawny do zajmowanego lokalu mieszkalnego i ponoszącym wydatki związane z jego zajmowaniem,
- osobom zajmującym lokal mieszkalny bez tytułu prawnego, oczekującym na przysługujący im lokal zamienny albo socjalny.

Maksymalna wysokość dodatku mieszkaniowego łącznie z ryczałtem nie może przekraczać 70% wydatków przypadających na normatywną powierzchnię zajmowanego lokalu mieszkalnego. Wysokość dodatku uzależniona była zarówno od dochodu gospodarstwa domowego i powierzchni normatywnej lokalu, jak i od wysokości ponoszonych wydatków mieszkaniowych.

Obsługa dodatków mieszkaniowych jest procesem cyklicznym, na który składa się wiele elementów, począwszy od przyjęć interesantów składających wnioski, poprzez ustalanie uprawnień w oparciu o przedstawione dokumenty, wprowadzanie danych do systemu komputerowego, aż po wydawanie decyzji i wydruk list, które kończą cykl w obrębie miesiąca. W 2020 roku z tej formy pomocy skorzystało 69 rodzin i łącznie wypłacono świadczeń na kwotę 137 477 zł.

### **Realizacja ustawy Prawo Energetyczne**

Zasady i tryb przyznawania, a także wypłacania dodatków energetycznych reguluje ustawa z dnia 10 kwietnia 1997 r. Prawo Energetyczne (t.j. Dz. U. z 2019 r. poz. 755).

Dodatek energetyczny przysługuje odbiorcy wrażliwemu, o którym mowa w w/w ustawie.

W okresie od 1 maja 2019 r. do 30 kwietnia 2020 r. wysokość dodatku energetycznego wynosiła odpowiednio:

- dla gospodarstwa prowadzonego przez osobę samotną – 11,37 zł/miesiąc;
- dla gospodarstwa składającego się z 2 do 4 osób – 15,80 zł/miesiąc;
- dla gospodarstwa składającego się z co najmniej 5 osób – 18,96 zł/miesiąc.

W okresie od 1 maja 2020 r. do 30 kwietnia 2021 r. wysokość dodatku energetycznego wynosiła odpowiednio:

- dla gospodarstwa prowadzonego przez osobę samotną – 10,94 zł/miesiąc;
- dla gospodarstwa składającego się z 2 do 4 osób – 15,19 zł/miesiąc;
- dla gospodarstwa składającego się z co najmniej 5 osób – 18,23 zł/miesiąc.

### **Realizacja ustawy o świadczeniach rodzinnych**

Zgodnie z ustawą z dnia 28 listopada 2003 r. o świadczeniach rodzinnych, świadczenia udzielane są na okresy zasiłkowe (oznacza to okres od dnia 1 listopada do 31 października następnego roku kalendarzowego, na jaki ustala się prawo do świadczeń rodzinnych). Głównym kryterium do otrzymania świadczeń rodzinnych na wymieniony okres zasiłkowy jest wysokość dochodu netto (tj. po odliczeniu podatku dochodowego i składek na ubezpieczenia społeczne i zdrowotne) za określony rok.

W przeliczeniu na osobę nie mógł on przekraczać 674 zł lub 764 zł jeżeli członek rodziny legitymuje się orzeczeniem o niepełnosprawności lub umiarkowanym albo znacznym stopniem niepełnosprawności. Również dla osób ubiegających się o jednorazową zapomogę z tytułu urodzenia dziecka (tzw. becikowe) wprowadzono kryterium dochodowe, które wynosi 1.922 zł netto na osobę w rodzinie.

Prawo do dodatków do zasiłku rodzinnego oprócz konieczności spełnienia kryterium dochodowego przewidzianego do uzyskania zasiłku rodzinnego uzależnione jest również od spełnienia szczegółowych kryteriów obowiązujących dla poszczególnych dodatków.

Świadczenia rodzinne, koszty ich obsługi, składki na ubezpieczenia emerytalne i rentowe z ubezpieczenia społecznego oraz składki na ubezpieczenie zdrowotne są finansowane w formie dotacji celowej z budżetu państwa.

Świadczeniami rodzinnymi są:

1. Zasiłek rodzinny oraz dodatki do zasiłku rodzinnego;

2. Jednorazowa zapomoga z tytułu urodzenia się dziecka;
3. Świadczenia opiekuńcze: zasiłek pielęgnacyjny, świadczenie pielęgnacyjne i specjalny zasiłek opiekuńczy;
4. Zasiłek dla opiekuna jako świadczenie będące realizacją wyroku Trybunału Konstytucyjnego z dnia 5 grudnia 2013 r., sygn. akt TK akt K 27/13;
5. Świadczenie rodzicielskie.

Osoba mająca prawo do zasiłku rodzinnego (którego przyznanie uzależnione jest m. in od spełnienia kryterium dochodowego) może ubiegać się o następujące dodatki:

1. Dodatek z tytułu urodzenia dziecka;
2. Dodatek z tytułu opieki nad dzieckiem w okresie korzystania z urlopu wychowawczego;
3. Dodatek z tytułu samotnego wychowywania dziecka;
4. Dodatek z tytułu wychowywania dziecka w rodzinie wielodzietnej;
5. Dodatek z tytułu kształcenia i rehabilitacji dziecka niepełnosprawnego;
6. Dodatek z tytułu podjęcia przez dziecko nauki w szkole poza miejscem zamieszkania;
7. Dodatek z tytułu rozpoczęcia roku szkolnego.

*Tabela 12 Wykaz zasiłków, dodatków i świadczeń*

<b>WYSZCZEGÓLNIENIE</b>	<b>KWOTA w zł</b>
Wysokość dochodu uprawniającego do zasiłku na osobę netto	674
- w rodzinie z dzieckiem niepełnosprawnym	764
Zasiłek rodzinny ( miesięcznie):	
-na dziecko do 5 roku życia	95
- na dziecko od 5 roku do 18 roku życia	124

<b>WYSZCZEGÓLNIENIE</b>	<b>KWOTA w zł</b>
- na dziecko od 18 do 24 roku życia	135
Dodatek z tytułu opieki nad dzieckiem w czasie korzystania z urlopu wychowawczego (miesięcznie)	400
Dodatek z tytułu samotnego wychowywania dziecka	193
- w przypadku dziecka niepełnosprawnego	273
Dodatek z tytułu urodzenia dziecka jednorazowo na każde urodzone dziecko	1 000
Dodatek z tytułu wychowywania dziecka w rodzinie wielodzietnej (na trzecie dziecko i następne dzieci uprawnione do zasiłku rodzinnego)	95
Dodatek z tytułu kształcenia i rehabilitacji dziecka niepełnosprawnego	
- dziecko do 5 lat	90
- dziecko uczące się w wieku 6-24 lata	110
Dodatek z tytułu rozpoczęcia roku szkolnego, wypłacanego raz w roku we wrześniu	100
Dodatek z tytułu nauki dziecka w szkole ponadpodstawowej lub ponadgimnazjalnej poza miejscem zamieszkania	
- jeżeli dziecko uczy się i mieszka poza miejscem zamieszkania	113
- jeżeli dziecko uczy się poza miejscem zamieszkania	69
<b>INNE ŚWIADCZENIA</b>	
Świadczenie pielęgnacyjne	1583
Zasiłek dla opiekuna	620
Specjalny zasiłek opiekuńczy	620

WYSZCZEGÓLNIENIE	KWOTA w zł
Zasiłek pielęgnacyjny	215,84 ( od XI.2019 r)
Jednorazowa zapomoga z tytułu urodzenia się żywego dziecka	1 000
Świadczenie rodzicielskie	1 000

**Świadczenie pielęgnacyjne** przeznaczone jest na pokrycie utraty dochodu, w związku z rezygnacją lub nie podejmowaniem zatrudnienia lub innej pracy zarobkowej, w celu sprawowania opieki nad osobą legitymującą się orzeczeniem o niepełnosprawności łącznie ze wskazaniami konieczności stałej lub długotrwałej opieki lub pomocy innej osoby w związku ze znacznie ograniczoną możliwością samodzielnej egzystencji oraz konieczności stałego współdziałania na co dzień opiekuna dziecka w procesie jego leczenia, rehabilitacji i edukacji albo osobą legitymującą się orzeczeniem o znacznym stopniu niepełnosprawności.

**Przyznawane jest bez względu na osiągnięte dochody** na czas trwania orzeczenia o niepełnosprawności.

**Specjalny zasiłek opiekuńczy** przysługuje: osobom, na których ciąży obowiązek alimentacyjny, tylko w sytuacji, gdy rezygnują z zatrudnienia lub innej pracy zarobkowej w związku z koniecznością sprawowania stałej opieki nad osobą legitymującą się orzeczeniem o znacznym stopniu niepełnosprawności albo orzeczeniem o niepełnosprawności łącznie ze wskazaniami: konieczności stałej lub długotrwałej opieki lub pomocy innej osoby w związku ze znacznie ograniczoną możliwością samodzielnej egzystencji oraz konieczności stałego współdziałania na co dzień opiekuna dziecka w procesie jego leczenia, rehabilitacji i edukacji. Prawo do specjalnego zasiłku opiekuńczego ustala się na okres zasiłkowy.

**Świadczenie przysługuje, jeżeli łączny dochód rodziny** osoby sprawującej opiekę oraz rodziny osoby wymagającej opieki w przeliczeniu na osobę **nie przekracza kwoty 764 zł netto.**

**Zasiłek pielęgnacyjny** przyznawany jest w wysokości 184,42 zł (od 1 listopada 2019 r. w kwocie 215,84 zł) miesięcznie, na pokrycie wydatków związanych

z koniecznością zapewnienia opieki i pomocy innej osoby w związku z niezdolnością do samodzielnej egzystencji. Prawo do zasiłku pielęgnacyjnego, bez względu na dochód rodziny, posiadają:

1. Niepełnosprawne dziecko;
2. Osoba niepełnosprawna w wieku powyżej 16 roku życia legitymująca się orzeczeniem o znacznym stopniu niepełnosprawności;
3. Osoba niepełnosprawna w wieku powyżej 16 roku życia legitymująca się orzeczeniem o umiarkowanym stopniu niepełnosprawności, jeżeli niepełnosprawność powstała w wieku do 21 roku życia;
4. Osoba, która ukończyła 75 lat.

„**Becikowe**” w związku z urodzeniem się żywego dziecka, matka, ojciec, opiekun prawny lub opiekun faktyczny dziecka mogą ubiegać się o przyznanie prawa do jednorazowej zapomogi z tytułu urodzenia dziecka,

**Świadczenie rodzicielskie** przysługuje osobom, które urodziły dziecko, **a które nie otrzymują zasiłku macierzyńskiego lub uposażenia macierzyńskiego**. Uprawnieni do pobierania tego świadczenia są więc **między innymi** bezrobotni (niezależnie od rejestracji lub nie w urzędzie pracy), studenci, rolnicy, a także wykonujący prace na podstawie umów cywilnoprawnych. Także osoby zatrudnione lub prowadzące pozarolniczą działalność gospodarczą, jeśli nie pobierają zasiłku macierzyńskiego mogą ubiegać się o świadczenie rodzicielskie. Świadczenie rodzicielskie nie jest uzależnione od kryterium dochodowego.

Wsparcie finansowe w postaci świadczenia rodzicielskiego przysługuje przez rok (52 tygodnie) po urodzeniu dziecka w wysokości 1000 zł netto miesięcznie, a w przypadku urodzenia wieloraczków ten okres będzie mógł być wydłużony nawet do 71 tygodni.

#### **Ogółem w 2020 roku wypłacono:**

1. Świadczeń rodzinnych wraz z dodatkami średnio dla 328 rodzin na kwotę 1 346 324 zł;
2. Jednorazową zapomogę z tytułu urodzenia dziecka dla 95 rodzin na kwotę 95 000 zł;



3. Zasilek pielęgnacyjny dla 514 rodzin na kwotę 1 268 866 zł;
4. Świadczenie pielęgnacyjne w związku z opieką nad niepełnosprawnym dzieckiem dla 74 rodzin na kwotę 1 411 569 zł;
5. Specjalny zasilek opiekuńczy w związku z opieką nad niepełnosprawnym członkiem rodziny na kwotę 110 301 zł;
6. Zasilek dla opiekuna dla osób, które utraciły prawo do świadczenia pielęgnacyjnego w związku z opieką na członkiem rodziny dla 3 osób na kwotę 19 840 zł;
7. Świadczenie rodzicielskie dla 49 rodzin na kwotę 267 188 zł;
8. Świadczenie jednorazowe „za życiem” na kwotę 4 000 zł.

### **Realizacja ustawy o pomocy państwa w wychowywaniu dzieci „500+”**

Wyplata świadczenia wychowawczego jest zadaniem realizowanym przez Ośrodki Pomocy Społecznej na podstawie Ustawy z dnia 11 lutego 2016 roku o pomocy państwa w wychowywaniu dzieci i zaczęła obowiązywać od 1 kwietnia 2016 r. Od 1 lipca 2019 roku świadczenie przysługuje na każde dziecko, bez względu na dochody osiągnane przez rodziców.

Świadczenie wychowawcze przysługuje matce, ojcu, opiekunowi faktycznemu dziecka albo opiekunowi prawnemu dziecka. Przysługuje ono do dnia ukończenia przez dziecko 18. roku życia, w wysokości 500 zł miesięcznie na każde dziecko w rodzinie, bez dodatkowych warunków.

W 2020 roku Ośrodek wypłacił świadczenia wychowawcze dla 1 594 rodzin z 2 492 dziećmi w łącznej kwocie 14 953 772 zł.

### **Realizacja programu rządowego Dobry start- 300 plus**

Zgodnie z uchwałą Rady Ministrów Nr 80/2018 z dnia 30 maja 2018 r. w sprawie ustanowienia rządowego programu „Dobry start” (M. P. poz.514) wydane zostało Rozporządzenie Rady Ministrów z dnia 30 maja 2018 r. w sprawie szczegółowych warunków jego realizacji (Dz. U. z dnia 1 czerwca 2018 r., poz. 1061).

Celem programu jest wyrównywanie szans edukacyjnych dzieci, niezależnie od kapitału kulturowego, społecznego i materialnego rodziny. Program „Dobry Start”

ma charakter powszechny, obejmuje uczniów rozpoczynających naukę w szkole bez względu na sytuację dochodową.

Zgodnie z programem każdy uczeń ma być objęty jednorazowym wsparciem w wysokości 300 złotych t.j.

- przez dziecko lub osobę uczącą się do 20. roku życia;
- przez dziecko lub osobę uczącą się do 24. roku życia – w przypadku dzieci lub osób uczących się, legitymujących się orzeczeniem o niepełnosprawności.

Programem „Dobry start” objęto 1 716 dzieci na kwotę 530 846 zł.

Program „Dobry start” jako nowe zadanie, zlecone tutejszemu Ośrodkowi zostało wykonane w sposób rzetelny i terminowy. Sprawna i skuteczna realizacja zadania to efekt pracy wykwalifikowanego oraz prężnie działającego zespołu pracowniczego. Ponadto świadczeniobiorców na bieżąco informowano o zasadach Programu „Dobry start”, w tym przede wszystkim zachęcaliśmy do składania wniosków w formie elektronicznej.

### **Realizacja ustawy o pomocy osobom uprawnionych do alimentów**

Fundusz alimentacyjny przysługuje osobie, która ma zasądzone alimenty na podstawie tytułu wykonawczego pochodzącego lub zatwierdzonego przez sąd, jeżeli jego egzekucja okazała się bezskuteczna.

Świadczenia z funduszu alimentacyjnego przysługują osobie uprawnionej:

1. Do ukończenia 18 roku życia;
2. Do ukończenia nauki w szkole lub szkole wyższej, jednak nie dłużej niż do ukończenia 25 roku życia;
3. Bezterminowo, jeżeli osoba uprawniona legitymuje się orzeczeniem o znacznym stopniu niepełnosprawności.

Świadczenia z funduszu alimentacyjnego przysługują w wysokości bieżąco ustalonych alimentów, jednak nie więcej niż 500,00 zł. Świadczenia z funduszu alimentacyjnego przysługują, jeżeli dochód na osobę w rodzinie nie przekracza kwoty 800,00 zł od 1 lipca 2019 r. (poprzednio 724 zł). W 2020 roku pomocą w formie świadczeń z funduszu alimentacyjnego objęto 48 **rodzin**, którym przyznano świadczenia na łączną kwotę **299 394 zł**.

Działania wobec dłużników alimentacyjnych określone w ustawie z dnia 7 września 2007 r. *o pomocy osobom uprawnionym do alimentów* podejmuje organ właściwy dłużnika (tj. wójt, burmistrz lub prezydent miasta właściwy ze względu na miejsce zamieszkania dłużnika alimentacyjnego. W naszej gminie zadania te w imieniu Burmistrza wykonuje Ośrodek Pomocy Społecznej w Pniewach) m.in. poprzez:

1. Przekazywanie informacji o przyznaniu świadczeń do komornika sądowego, a także o wysokości zobowiązań dłużnika wobec skarbu państwa do dłużnika i do organu właściwego dłużnika ;
2. Ustalanie organu właściwego dłużnika alimentacyjnego;
3. Wnioskowanie do organu właściwego dłużnika o podjęcie wobec dłużnika działań aktywizacyjnych;
4. Ustalanie należności dłużnika alimentacyjnego z tytułu wypłaconych świadczeń funduszu alimentacyjnego łącznie z ustawowymi odsetkami;
5. Przekazywanie informacji o stanie zobowiązań dłużnika alimentacyjnego na rzecz skarbu państwa do Biur Informacji Gospodarczej.

### **Karta Dużej Rodziny**

W roku 2020 r wydano 154 karty tradycyjne i 68 elektronicznych (aplikacja). Karta przyznawana jest na wniosek rodzica lub małżonka rodzica, który ma lub miał kiedykolwiek na utrzymaniu łącznie co najmniej troje dzieci. Przez rodzica rozumie się także rodzica zastępczego lub osobę prowadzącą rodzinny dom dziecka.

Prawo do Karty Dużej Rodziny przysługuje także dzieciom:

1. W wieku do 18. roku życia;
2. W wieku do 25 roku życia - w przypadku dzieci uczących się w szkole lub szkole wyższej;
3. Bez ograniczeń wiekowych w przypadku dzieci legitymujących się orzeczeniem o umiarkowanym lub znacznym stopniu niepełnosprawności, ale tylko w przypadku, gdy w chwili składania wniosku w rodzinie jest co najmniej troje dzieci spełniających powyższe warunki.

Karta Dużej Rodziny to system zniżek i dodatkowych uprawnień dla rodzin 3+ zarówno w instytucjach publicznych, jak i w firmach prywatnych. Posiadacze KDR mają możliwość tańszego korzystania z oferty podmiotów m.in. z branży spożywczej, paliwowej, bankowej czy rekreacyjnej. KDR wspiera budżety rodzin wielodzietnych oraz ułatwia dostęp do dóbr i usług.

## **Podsumowanie**

Od kilku lat zaobserwować można stopniowy spadek liczby rodzin, którym udzielano pomocy w formie świadczeń finansowych z pomocy społecznej. Z analizy danych przeprowadzonej w tutejszym Ośrodku wynika, że zaistniałą sytuację generuje wiele czynników m.in. programy wspierające rodziny, które wpłynęły na poprawę sytuacji finansowej tych rodzin. Ponadto należy zwrócić uwagę, że wpływ na zaistniałą sytuację ma praca pracowników socjalnych w kierunku usamodzielnienia klientów Ośrodka, ale także aktualny rynek pracy, który daje możliwość zatrudnienia w wielu branżach przemysłowych.

Według danych z Powiatowego Urzędu Pracy w Szamotułach, stopa bezrobocia w powiecie szamotulskim wzrosła. W przypadku Gminy Pniewy w grudniu 2020 r. zarejestrowanych było 196 osób, z czego 122 stanowiły kobiety i 56 osób długotrwale bezrobotnych.

Rok 2020 był dla Ośrodka kontynuacją realizowanych zadań i prowadzonych działań wynikających z ustaw oraz podejmowaniem nowych inicjatyw w zakresie rozwiązywania problemów społecznych. Kierunki te, są niezbędne, aby instytucja pomocy społecznej była skuteczna, efektywna i nowoczesna. Szczególnym wyzwaniem były działania wynikające z sytuacji epidemicznej Covid-19 wymagające zapewnienia stałej koordynacji pomocy psychologicznej i żywnościowej dla osób przebywających na kwarantannie, zabezpieczenia zgodnie z wytycznymi sanitarnymi i resortowymi działalności jednostki i pracy pracowników pomocy społecznej oraz wzmożona ochrona seniorów przed zarażeniem wirusem SARS-COV 2 .

Reasumując, należy stwierdzić, iż realizowane przez Ośrodek Pomocy Społecznej w Pniewach zadania statutowe i ponadstandardowe z obszaru szeroko pojętej polityki społecznej, stanowią ważny obszar i wpisują się w zgłaszane potrzeby i oczekiwania społeczności lokalnej Gminy Pniewy.

## **2.4. PARTNERSTWO NA RZECZ EKONOMII SPOŁECZNEJ I SOLIDARNEJ**

### **2.4.1. CENTRUM INTEGRACJI SPOŁECZNEJ „OSTOJA”**

Centrum Integracji Społecznej „OSTOJA” w Pniewach utworzone zostało w formie Samorządowego Zakładu Budżetowego, na podstawie Uchwały Rady Miejskiej Pniewy Nr XXIV/187/12 z dnia 20 grudnia 2012 r. Statut Centrum Integracji Społecznej nadany został Decyzją Wojewody Wielkopolskiego (Nr PSV.9510.27.2013.8.) na okres od 12.04.2013 r. do 11.04.2018 r. Na wniosek Burmistrza Gminy Pniewy, Wojewoda Wielkopolski przedłużył statut na kolejne 5 lat na okres od dnia 12.04.2018 r. do 11.04.2023 r. (Nr PSV.9510.16.2018.8.).

Centrum Integracji Społecznej „OSTOJA” działa zgodnie z regulaminem organizacyjnym Centrum, który określa:

1. Zakres działania i zadania Centrum Integracji Społecznej;
2. Strukturę organizacyjną Centrum;
3. Zasady funkcjonowania Centrum.

Działalność Centrum jest finansowana z:

1. Dotacji pochodzącej z dochodów własnych gminy, przeznaczonych na realizację gminnego programu profilaktyki i rozwiązywania problemów alkoholowych;
2. Dochodów uzyskiwanych z prowadzonej działalności;
3. Środków z Unii Europejskiej.

**Misją Centrum Integracji Społecznej** jest odbudowywanie i podtrzymywanie u osób zagrożonych wykluczeniem społecznym, zdolności do samodzielnego i efektywnego pełnienia ról społecznych oraz samodzielnego poruszania się na rynku pracy, prowadzącego do zatrudnienia w różnych formach: u pracodawcy, samozatrudnienia - praca na rachunek własny lub w spółdzielni socjalnej.

**Kadrę zatrudnioną w Centrum Integracji Społecznej** stanowią: kierownik/doradca zawodowy, główny księgowy, pracownik ds. kadr i administracji, pracownik socjalny, instruktor reintegracji zawodu - 4 osoby, psycholog, terapeuta ds. uzależnień.

**Centrum Integracji Społecznej jest placówką aktywizacji zawodowej i przeciwdziałania wykluczeniu społecznemu.** Realizuje reintegrację zawodową

i społeczną osób dotkniętych wykluczeniem społecznym, które ze względu na swoją sytuację życiową nie są w stanie same zaspokoić swoich podstawowych potrzeb życiowych oraz znajdują się w sytuacji powodującej ubóstwo i uniemożliwiającej lub ograniczającej uczestnictwo w życiu zawodowym, społecznym, a także rodzinnym. Reintegracja realizowana jest przez następujące usługi:

1. Kształcenie umiejętności pozwalających na pełnienie ról społecznych i osiągnięcie pozycji społecznych dostępnych osobom niepodlegającym wykluczeniu społecznemu;
2. Nabywanie umiejętności zawodowych oraz przyuczenie do zawodu, przekwalifikowanie lub podwyższanie kwalifikacji zawodowych;
3. Naukę planowania życia i zaspokajania potrzeb własnym staraniem, zwłaszcza przez możliwość osiągnięcia własnych dochodów przez zatrudnienie lub działalność gospodarczą;
4. Uczenie umiejętności racjonalnego gospodarowania posiadanymi środkami pieniężnymi.

**Uczestnicy Centrum Integracji Społecznej** w Pniewach - według stanu na dzień 31 grudnia 2020 r., stanowi grupa 26 uczestników z gminy Pniewy skierowanych przez Dyrektora Ośrodka Pomocy Społecznej w Pniewach spośród której, ośmioro uczestników ma orzeczoną grupę niepełnosprawności.

Na podstawie danych wywiadu socjalnego wynika, iż 22 osoby przed zakwalifikowaniem do Centrum korzystało ze wsparcia Ośrodka Pomocy Społecznej w formie pieniężnej lub posiłków, a osiemnaścioro korzystało z Banku Żywności.

Zajęcia w Centrum prowadzone są w następujących grupach warsztatowych:

1. Ogrodniczo - porządkowej – której zadaniem było kompleksowe utrzymanie terenów zieleni miejskiej, cmentarza komunalnego oraz Łazienek Miejskich zgodnie z zawartymi porozumieniami. Uczestnicy w ramach zajęć uczą się i wykonują pracę z zakresu kształtowania zieleni m.in. cięcie pielęgnacyjne i techniczne drzew i krzewów; zakładanie, pielęgnacja i koszenie trawników; formowanie i przycinanie żywopłotów; wykonywanie zabiegów ochronnych roślin; zakładanie, obsadzanie i utrzymanie kwietników i rabat kwiatowych; sadzenie i zabezpieczanie drzew i krzewów; odchwaszczanie terenów; projektowanie

i urządzenie terenów zielonych; zbieranie liści; odśnieżanie; pozimowe porządkowanie ulic i chodników; prace ręczne przy produkcji materiału sadzeniowego.

2. Stolarsko – remontowo - budowlanej – której zadaniem była nauka teoretyczno – praktyczna z zakresu prac remontowo –budowlanych w obiektach i na terenach należących do Gminy Pniewy: odnawianie pomieszczeń w budynku Bursy Szkolnej, Pensjonatu Jutrzenka, klas lekcyjnych w Szkole Podstawowej w Luboszu. Zakres wykonanych prac obejmował m.in. szpachlowanie, malowanie, itp.
3. Krawiecko – rękodzielniczo – handlowej – uczestnicy szkolą się i rozwijają uzdolnienia manualne z zakresu podstaw krawiectwa i rękodzieła : szycie prostych strojów, firan, zasłon, toreb filcowych i zakupowych, obrusów, pościeli, koszyczków, poduszek ozdobnych, ozdoby świąteczne i okolicznościowe.

Ponadto uczestnicy Centrum biorą udział w realizacji projektu realizowanego przez Ośrodek Pomocy Społecznej w Pniewach pn. **” Wspólna sprawa w Gminie Pniewy”** – okres realizacji od 01.09.2019 r. – 31.05.2021 r. Środki zostały przekazane na realizację projektu z Wielkopolskiego Regionalnego Programu Operacyjnego na lata 2014 –2020 w ramach Europejskiego Funduszu Społecznego. Działania realizowane w projekcie skierowane są do 20 uczestników Centrum. Uczestnicy mają możliwość korzystania z dodatkowych zajęć z zakresu aktywizacji zawodowej i społecznej oraz z dodatkowych kursów i szkoleń podwyższających ich kwalifikacje zawodowe.

W okresie od 12 marca 2020 r. do 24 kwietnia 2020 r. zajęcia w Centrum Integracji Społecznej zostały czasowo zawieszono zgodnie z poleceniem Wojewody Wielkopolskiego, na podstawie art. 11 ust. 1 ustawy z dnia 2 marca 2020 r. *o szczególnych rozwiązaniach związanych z zapobieganiem, przeciwdziałaniem i zwalczaniem COVID-19 r,*

Na wniosek Kierownika Centrum z dnia 22.04.2020 r. Wojewoda Wielkopolski wyraził zgodę na odwieszenie zajęć od 27.04.2020 r. zachowując bezpieczne środki ostrożności zgodnie z obowiązującymi zaleceniami .

W 2020 roku pracownicy Centrum podjęli dodatkowe działanie wraz z pracownikami Środowiskowego Domu Samopomocy „Jawor”, Zgromadzeniem

Sióstr Urszulanek Serca Jezusa Konającego i 18 indywidualnymi wolontariuszami - szycia maseczek ochronnych na rzecz Powiatowego Szpitala w Szamotułach. W ramach tej inicjatywy zostało przekazane ponad 17 tys. szt. maseczek jednorazowych i bawełnianych do wielokrotnego użytku. Ponadto Centrum przekazało nieodpłatnie maseczki pracownikom Gminy Pniewy i ich podległym jednostkom oraz funkcjonariuszom Komendy Policji w Pniewach.

Kierownik Centrum zgłosił Gminę Pniewy do konkursu „**Samorząd Społecznie Odpowiedzialny**” ogłoszony przez Fundację Wzajemnej Pomocy Barka oraz Regionalny Ośrodek Polityki Społecznej w Poznaniu, w ramach projektu Wielkopolskie Centrum Ekonomii Solidarnej. 18 czerwca 2020 r. został ogłoszony wynik gdzie Honorowy Tytuł „Samorząd Społecznie Odpowiedzialny” za rok 2019 przyznany został Gminie Pniewy za kształtowanie wspólnoty włączającej poprzez budowanie partnerstwa lokalnego, wspieranie przedsiębiorstw społecznych w oparciu o wartości solidaryzmu, współpracy i wzajemności i stosowanie społecznie odpowiedzialnych zamówień publicznych.

#### **2.4.2. SPÓŁDZIELNIA SOCJALNA „HORYZONT”**

Wieloletnia współpraca z Wielkopolskim Centrum Ekonomii Społecznej prowadzonym przez Fundację Wzajemnej Pomocy „Barka” w Poznaniu zaowocowała powstaniem podmiotów ekonomii społecznej:

- Centrum Integracji Społecznej „Ostoja” w Pniewach
- Spółdzielni Socjalnej osób prawnych „Horyzont”.

Spółdzielnia Socjalna „Horyzont” została powołana uchwałą Rady Miejskiej Pniewy nr XXV/260/17 z dnia 23 lutego 2017 roku jako podmiot osób prawnych założony przez samorządy gminy Pniewy i Kwilcz. We wrześniu 2020 r. krąg członków Spółdzielni został poszerzony o Gminę Obrzycko. Spółdzielnia Socjalna „Horyzont” z siedzibą w Pniewach jest podmiotem ekonomii socjalnej działającym w oparciu o ustawę z dnia 27 kwietnia 2006 r. o spółdzielniach socjalnych ( t.j. Dz. U. z 2020 r. poz. 2085). Spółdzielnia socjalna to forma prawna podmiotu łączącego cechy przedsiębiorstwa oraz organizacji pozarządowej. Jej szczególnym zadaniem jest umożliwienie jej członkom (którymi muszą być w 50% osoby zagrożone wykluczeniem społecznym) powrotu do uregulowanego życia społecznego i aktywności na rynku pracy.



Działalność Spółdzielni skierowana jest do osób:

- zagrożonych wykluczeniem społecznym,
- bezrobotnych,
- niepełnosprawnych (pozostających bez zatrudnienia) zamieszkujących Gminy Pniewy, Kwilcz oraz Obrzycko.

Za bezpośrednią realizację zadań i pozyskiwanie nowych zleceń odpowiada Zarząd Spółdzielni składający się z reprezentantów poszczególnych gmin członkowskich oraz zatrudnieni pracownicy zajmujący się sprawami administracyjno-księgowymi.

W 2020 r. Spółdzielnia Socjalna pozyskała środki dotacyjne w kwocie 142 000 zł na dalszy rozwój i zakupy inwestycyjne . Dzięki tym funduszom zaplanowano zakup:

- kosi spalinowej,
- traktora z kosiarką bijakową,
- samochodu osobowego do przewozu sprzętu i realizacji usług świadczonych w terenie, w tym usług opiekuńczych w miejscu zamieszkania,
- sprzętu pomocniczego i ortopedycznego stanowiącego wyposażenie m.in. wypożyczalni sprzętu zlokalizowanej w Gminie Obrzycko, w tym: łóżka rehabilitacyjne, wózki inwalidzkie, podpórki czterokołowe, balkoniki, kule łokciowe.

W ramach poszerzonego członkostwa, Spółdzielnia we współpracy z Ośrodkiem Pomocy Społecznej w Obrzycku uruchomiła usługi opiekuńcze świadczone w miejscu zamieszkania osób niesamodzielnych, na terenie wiejskim w Gminie Obrzycko. W ramach świadczenia nowych usług, w Spółdzielni zatrudniono na stanowiska opiekunek dwie osoby. Zatrudnione, to mieszkanki gminy, które do tej pory pozostawały nieaktywne zawodowo.

Zasadniczą sferą działalności Spółdzielni Socjalnej „Horyzont” jest wykonywanie prac związanych z utrzymaniem zieleni realizowanych na terenie Gminy Pniewy. W ramach corocznie zawieranego porozumienia, Gmina Pniewy zleca Spółdzielni, w trybie in-house szereg prac pielęgnacyjnych w mieście i w sołectwach. W szczególności było to koszenie traw i wycinka poboczy. W 2020 r . Spółdzielnia w tym zakresie wykonywała m.in. prace związane z wycinką przy drodze Koninek -Psarskie, Kikowo-Nojewo, Kikowo-Gnuszyn, w miejscowości Psarki.

Ponadto Spółdzielnia wykonuje sytematyczne koszenia przy ulicach na terenie miasta , koszenia na cmentarzu komunalnym oraz współpracuje z Centrum Integracji Społecznej „Ostoja” we wspólnym wykonywaniu niektórych zadań komunalnych. Mimo prac zleconych, Spółdzielnia nie zamyka się na świadczenie usług u osób prywatnych czy w podmiotach gospodarczych. Nieustannie podejmuje wyzwania pozyskania nowych zleceń w szczególności związanych z wykonywaniem prac ogrodniczo-porządkowych czy sprzątających.

Spółdzielnia Socjalna „Horyzont” w 2020 r. zwiększyła zatrudnienie o kolejne 8 osób zagrożonych wykluczeniem społecznym. Spośród zatrudnionych, 5 osób pomyślnie zakończyło proces reintegracji społecznej i zawodowej w Centrum Integracji Społecznej „Ostoja” w Pniewach.

Fundacja Pomocy Wzajemnej Barka i Regionalny Ośrodek Polityki Społecznej przyznały Gminie Pniewy pierwsze miejsce i honorowy tytuł w ramach konkursu „Samorząd Społecznie Odpowiedzialny”. Powyższy tytuł był wyrazem uznania dla Gminy Pniewy za wkład w kształtowanie wspólnoty poprzez budowanie partnerstwa lokalnego, wspieranie przedsiębiorstw społecznych w oparciu o wartości solidaryzmu, współpracy i wzajemności i stosowanie społecznie odpowiedzialnych zamówień publicznych. Również uwzględnione zostały działania na rzecz organizacji pozarządowych, które mogą liczyć na wsparcie ze strony samorządu poprzez doradztwo merytoryczne m.in. w aplikowaniu o środki zewnętrzne, a także poprzez udzielanie pożyczek w celu zabezpieczenia wkładu własnego do składanych wniosków.

## **2.5. JEDNOSTKI POMOCNICZE GMINY**

Gmina Pniewy jest wspierana w swych działaniach przez 21 jednostek pomocniczych, czyli sołectw. W skład Gminy Pniewy wchodzi sołectwa:

1. Chełmno,
2. Dębina (w skład wchodzi miejscowości Buszewko i Szymanowo),
3. Dęborzyce (w skład wchodzi miejscowość Buszewo),
4. Jakubowo,
5. Karmin,
6. Kikowo,

7. Konin,
8. Koninek (w skład wchodzi miejscowości Konin Huby, Psarki),
9. Koszanowo,
10. Lubocześnica,
11. Lubosina (w skład wchodzi miejscowości Lubosinek, Przystanki),
12. Nojewo (w skład wchodzi miejscowość Podborowo),
13. Nosalewo,
14. Orliczko,
15. Podpniewki,
16. Psarce,
17. Psarskie,
18. Rudka,
19. Turowo,
20. Zajączkowo,
21. Zamorze (w skład wchodzi miejscowości Dąbrowa, Berdychowo).

Rok 2020 nie był łatwy dla sołectw naszej gminy. Pandemia koronawirusa wymusiła zamknięcie świetlic wiejskich na wiele miesięcy. Wprowadzone reżimy sanitarne i formalne ograniczenia życia społecznego, mające zahamować rozprzestrzenienia się pandemii, w praktyce uniemożliwiły realizację w sołectwach naszej gminy zaplanowanych na rok 2020 przedsięwzięć mających integrować lokalne społeczności. Stąd wydatkowanie środków zostało zrealizowane na minimalnym poziomie.

Na paragrafie - zakupy wydatkowano łącznie kwotą 8 710,15 zł. w rozbiciu w poszczególnych sołectwach:

1. Sołectwa Debina, Buszewko, Szymanowo – 2 444,00 zł (kosa spalinowa),
2. Sołectwo Dęborszycy, Buszewo – 2 132,07 zł (nagrzewnica, materiały budowlane),
3. Sołectwo Karmin- 939,18 zł (materiały do budowy kwietników),
4. Sołectwo Nojewo- 1 094,89 zł (art. spożywcze, art. dekoracyjne),

5. Sołectwo Podpniewki- 300,00 zł (art. dekoracyjne),
6. Sołectwo Psarce- 250,00 zł (art. dekoracyjne),
7. Sołectwo Zajązkowo- 521,73 zł (naczynia do świetlicy, zakup rękawic i stojaka),
8. Sołectwo Zamorze- 1 028,28 zł (stoły).

Na paragrafie - usługi, wydatkowano łącznie kwotę 1 022,72 zł. w rozbiciu w poszczególnych sołectwach:

1. Sołectwo Dęborzyce- 399,60 zł (transport do kina do Poznania),
2. Sołectwo Nojewo- 152,28 zł (transport dla kabaretu na trasie Pniewy-Nojewo-Pniewy),
3. Sołectwo Nosalewo-240,84 zł ( transport do kina do Szamotuły),
4. Sołectwo Zamorze- 230,00zł (koszt przesyłki stołów).

## **2.6. SPÓŁKI GMINNE**

### **2.6.1. PNIEWSKIE TOWARZYSTWO BUDOWNICTWA SPOŁECZNEGO**

Pniewskie Towarzystwo Budownictwa Społecznego sp. z o.o. jest spółką prawa handlowego, w której całość udziałów posiada Gmina Pniewy. Przedstawicielem w Zgromadzeniu Wspólników jest jednoosobowo Burmistrz Gminy Pniewy. Spółka zgodnie z wymogami prawa posiada Radę Nadzorczą w składzie trzysobowym, a zarząd spółki jest reprezentowany jednoosobowo przez Prezesa Zarządu.

#### **Strategiczne przedmioty działania:**

1. Wynajem i zarządzanie nieruchomościami mieszkalnymi własnymi.

Spółka posiada 88 mieszkań pod wynajem z czego 26 ma partycypację Gminy.

Spółka w swej działalności w szczególności zapewnia:

- a) obsługę najemców,
- b) niezbędne remonty,
- c) przeprowadza przeglądy,
- d) prowadzi nadzór nad infrastrukturą.

Formuła wynajmu TBS jest specyficznym rodzajem działalności opartym na odrębnych przepisach wspieranych przez państwo, kierowana do osób o średnich dochodach. Stawki czynszów obwarowane są przepisami dotyczącymi ich wysokości oraz dochodów najemców.

2. W ramach wynajmu i zarządzania zasobem mieszkaniowym Gminy, Spółka:
  - a) zarządza gminnym zasobem mieszkaniowym,
  - b) przygotowuje wyceny remontów i nadzoruje ich przebieg,
  - c) na bieżąco obsługuje rozliczenia i sprawy najemców lokali komunalnych,
  - d) zajmuje się prowadzeniem spraw Komisji Mieszkaniowej powołanej przez Burmistrza Gminy.

Zarządzanie wspólnotami obejmuje podobnie zadania jak przy ww. punktach z ograniczeniem działań wyłącznie do części wspólnych budynków.

Produkcja i sprzedaż ciepła. Jest to dodatkowy rodzaj działalności wymuszony tym, iż będąca własnością Spółki kotłownia w Chełmnie obsługuje szkołę i dwa bloki w tej wiosce, które na chwilę obecną nie mają żadnego alternatywnego sposobu pozyskiwania ciepła.

### **Realizacja zadań w roku 2020.**

W okresie sprawozdawczym strategiczne cele były realizowane zgodnie z wcześniejszymi planami czy uzgodnieniami między stronami umów.

1. Spółka we własnych zasobach przeprowadziła konieczne remonty. Na bieżąco regulowała swoje spore zobowiązania kredytowe zaciągnięte przy budowie mieszkań będących w jej zasobie.
2. Sytuacja finansowa Spółki:
  - a) przychody 1 549 987,90 zł
    - w tym przychody z własnych lokali 951 143,37 zł
  - b) zysk 179 013,25 zł
    - stawki czynszu w zasobie PTBS 11,40 oraz 12,00 zł /m<sup>2</sup>
  - c) zadłużenie Spółki w formie kredytów na łączną kwotę 5 346 608,16 zł
  - d) zadłużenie lokatorów mieszkań gminnych na kwotę 452 558,17 zł

z czego kwota 258 969,23 zł to należności wątpliwe, a 75 350,40 zł należy uznać jako należności do umorzenia z tytułu śmierci lokatora, niewypłacalności czy upadłości konsumenckiej.

3. Realizacja zadań zawartych w Umowie pomiędzy Gminą i PTBS sp. z o.o. odbywała się zgodnie z planem i bieżącymi uzgodnieniami w ramach których wykonano:
  - a) prace remontowe w lokalach gminnych w kwocie 519 858,38 zł
 

z czego kwota 204 937,32 zł pochodziła z funduszu remontowego we wspólnotach,
  - b) inwestycje we wspólnotach w kwocie 1 253 303,84 zł
4. Podział lokali gminnych przedstawia się według poniższej tabeli

*Tabela 13 Ilość i powierzchnia lokali gminnych*

<b>Typ lokalu mieszkalnego</b>	<b>Ilość mieszkań</b>	<b>Powierzchnia mieszkań w m<sup>2</sup></b>
Na terenie miasta	97	4 504,80
Na terenie wsi	13	698,35
We wspólnotach	102	6 000,42
Socjalne	36	1 311,80
<b>RAZEM:</b>	<b>248</b>	<b>12 515,37</b>

### **2.6.2. PNIEWSKIE PRZEDSIĘBIORSTWO KOMUNALNE**

Podstawą działalności Spółki jest sprzedaż wody i odbiór ścieków od mieszkańców miasta i gminy Pniewy. Przedsiębiorstwo prowadzi swoją działalność w zakresie zbiorowego zaopatrzenia w wodę i zbiorowego odprowadzania ścieków na terenie miasta i gminy Pniewy.

Zasoby wody, wielkość ujęć, stan stacji uzdatniania wody jak również przepustowość Oczyszczalni Ścieków umożliwiają Spółce zaspokojenie potrzeb miasta i gminy Pniewy w zakresie zaopatrzenia w wodę i odprowadzania ścieków.

Uchwała nr XXV/206/20 Rady Miejskiej Pniewy z dnia 17 grudnia 2020 roku wyznaczyła wielkość aglomeracji Pniewy o równoważnej liczbie mieszkańców 14204 /RLM/ ogłoszona w Dzienniku Urzędowym Województwa Wielkopolskiego 23 grudnia 2020 r. poz. 10060.

Przedmiotem działalności Pniewskiego Przedsiębiorstwa Komunalnego Sp. z o.o. w Pniewach jest: pobór, uzdatnianie i dostarczanie wody, odprowadzanie i oczyszczalnie ścieków, wykonywanie usług w zakresie odbioru nieczystości płynnych.

## **1. Wodociągi i warunki techniczne**

W roku 2020 sprzedaż wody wynosiła **601 895,5 m<sup>3</sup>** i była wyższa od sprzedaży w 2019 roku o **0,11 %**. Woda dostarczana była z ośmiu studni głębinowych ( 5 w Pniewach, 3 w Nojewie). Łączna długość sieci wodociągowych na koniec 2020 roku wynosiła 186,9 km.

Wykonano prace konserwacyjne i remontowe wraz z awariami na sieciach i przyłączach:

- a) gmina 15 szt. ( sieć – 6 szt., przyłącza - 9 szt.)
- b) miasto 29 szt. ( sieć - 12 szt. , przyłącza - 17 szt.)

Ponadto:

- zakupiono 425 wodomierzy, 119 nakładek
- podłączono 45 gospodarstwa jako nowych odbiorców
- wymieniono 454 szt. wodomierzy z nakładkami ( 133 miasto, 321 gmina)
- sprzedano podliczników – 184 szt. (w tym 134 szt. wodomierzy jako wodomierze lokalowe),
- wykonano odbiory techniczne przyłączy

Ilość odbiorów technicznych (woda i ścieki):

- a) wodociągowe - 23 szt. ( gmina - 15 szt. , miasto - 8 szt.)
- b) kanalizacyjne (nowe) – 31 szt. ( gmina - 0 szt. , miasto – 31 szt.)
- c) wodociągowo – kanalizacyjne – 22 szt. ( gmina - 2 szt., miasto – 22 szt.)

Wydano warunki techniczne – 107 szt.

Dokonano odbiorów przyłączy:

- przyłącze wod. - kan. – 34 szt.
- przyłącze wod. – 26 szt.
- przyłącze kan. – 47 szt.
- przyłącze wod.- kan. (odpowiedzi negatywne) – 5 szt.
- sieci ( sieci wodociągowe i kanalizacyjne – 1 szt. )

Wystawione zaświadczenia i opinie – 44 szt.

Uzgodniono dokumentacji projektową – 6 szt.

Wystawiono zgody na zamontowanie podliczników (wodomierze lokalowe i ogrodowe) 74 szt.

Prowadzono niezbędne remonty na sieci wodociągowej związane z budową nawierzchni w Pniewach, ul. Lwówecka, Wolności i Św. Ducha. Od rzeki Mogilnica do Rynku i ul. Wolności przy OPS, wymieniono starą istniejącą sieć DN 200, wykonaną z rur żeliwnych. Zamontowano rury PEHD DN 225, wymieniono armaturę, rozbudowano węzeł na sieci przy LO, wstawiając 3 zasuwy DN 200. Wymieniono wszystkie przyłącza od nowej sieci do fundamentów budynków. Stosowano rury PE, średnica od DN 32 do DN 90. Wszystkie przyłącza wyposażono w zasuwy odcinające. Przebudowano również komorę przyciskową na sieci, przy ul. Wolności.

## **2. Kanalizacja i oczyszczanie ścieków**

W okresie sprawozdawczym odebrano i oczyszczono łącznie ze ściekami dowożonymi **404 588,0** m<sup>3</sup> ścieków tj. o **6,1** % więcej jak w 2019 roku. Ilość odprowadzonych ścieków sieciami kanalizacyjnymi jest ustalana na podstawie zużycia wody i wyniosła za 2020 rok **403 649,5** m<sup>3</sup> tj. o **1,52** % w stosunku do 2019 roku. Długość sieci kanalizacyjnej na koniec 2020 roku wynosiła 76,2 km.

W trakcie roku wykonano:

1. W ramach prac konserwacyjno – remontowych podczas których Dział Oczyszczalni i Kanalizacji usunął własnym sprzętem:
  - a) 37 szt. awarii na przyłączach
  - b) 71 szt. awarii na przepompowniach ścieków



- c) 55 szt. niedrożności sieci kanalizacyjnych;
- 2. Zadymianie ulic w starej części miasta oraz wykonano zadymianie kanalizacji deszczowej w miejscowości Konin. Podczas prac wykryto podłączenie zbiornika bezodpływowego do kanalizacji deszczowej.
- 3. Czyszczenie odcinków sieci : ul. Poznańska, ul. Pogodna, ul. Słoneczna, ul. Cicha, ul. Radosna, ul. Spacerowa;
- 4. Sprawdzono stan techniczny przyłączy ( 5 szt.) i fragmentów sieci (6 szt. ) własną kamerą typu GB 300;
- 5. Dokonano przeglądu przepompowni przydomowych szt.4;
- 6. Dokonano naprawy odcinków sieci na ul. Targowej oraz Turowskiej.

W związku z sytuacją związaną z epidemią, brygady działu Oczyszczalni i Kanalizacji wykonywały wzmożone prace przy czyszczeniu przepompowni ścieków oraz prace konserwacyjne oczyszczalni, podczas których wykonano:

- a) wymianiany taśmy prasy osadu (2 szt.) i zagęszczacza (1 szt.),
- b) remontu mieszadeł reaktora 2szt. i w zlewni 1 szt.,
- c) naprawę zawieszenia samochodu WUKO oraz MAN,
- d) naprawy i wymiany przekładni rotora napowietrzającego,
- e) wymianę wykładziny podajników ślimakowych prasy osadu,
- f) remont pompy ścieków w kratowni oczyszczalni oraz przepompowni 4 szt.,

### **3. Biuro obsługi klienta i windykacja**

Łącznie Biuro Obsługi Klienta obsłużyło w 2020 r. :

- a) **1 454** wniosków od klientów,
- b) wystawiło **44 249** faktur za wodę i ścieki , z czego wysłano:
  - pocztą tradycyjną 34 395 faktur,
  - za pomocą e-faktury 12 364 faktur, (zgodę na otrzymywanie e-faktury wyraziło w 2020 r. ogółem **985** odbiorców),
  - 10 610 sms z informacją o wystawieniu faktury po upływie terminu płatności (zgodę na otrzymywanie informacji za pośrednictwem SMS

wyraziło ogółem **982** odbiorców, a łącznie wysłano w 2020 r. **21 327** SMS-ów informacyjnych do klientów),

c) wystawiono **355** umów:

- w tym **292** umowy zostały zawarte wraz z umowami z lat ubiegłych (nie oddanymi w danym roku kalendarzowym),
- ponadto wystawiono **88** aneksów do umów (z czego **41** zostało zawartych),

d) wystawiono 3 170 wezwań do zapłaty z czego, 2 958 zostało uregulowanych,

e) wysłano 78 pism z informacją, o zamiarze oddania klienta do ewidencji KRD z czego faktycznie do KRD oddano spraw 30 osób,

f) wysłano 292 zawiadomienia o wstrzymaniu dostawy wody i/lub wstrzymaniu odbioru ścieków. Wśród 12 odciętych klientów, 5 osób zostało ponownie podłączonych do sieci.

Pod koniec 2020 roku na terenie gminy Pniewy było zainstalowanych **4 752** wodomierzy z modułami pozwalającymi na odczyt radiowy, co stanowi **97,49 %** wszystkich liczników zamontowanych w gminie Pniewy (uwzględniając podliczniki ogrodowe).

Nie uwzględniając podliczników ogrodowych, wymienionych jest **3 642** wodomierzy, czyli **99,67 %** wszystkich liczników należących do Spółki zamontowanych w gminie Pniewy.

Spółka sprzedała **256** wodomierzy radiowych, z czego:

- a) **119** zostało w 2020 roku zainstalowanych jako podliczniki ogrodowe,
- b) **137** spełnia rolę wodomierzy lokalowych.

Średnioroczne zatrudnienie w spółce w 2020 r. wyniosło 27 etatów. Spółka cały rok obsługiwała Klientów w momencie wystąpienia zagrożenia wynikającego z rozprzestrzeniania się choroby COVID-19, dostęp do BOK i Kasy został ograniczony, jednak Pracownicy bez przerwy w rygorze sanitarnym obsługiwali mieszkańców i klientów. Pracownicy wykonywali swoje zadania w sposób ciągły, nieprzerwany i zgodny z obostrzeniami wynikającymi z wprowadzanych ograniczeń.

### **Dostawa wody i odbiór ścieków traktowane jest jako infrastruktura krytyczna.**

W związku z powyższym Wszyscy Pracownicy Spółki pracowali, aby zagwarantować mieszkańcom gminy Pniewy nieprzerwany dostęp do wody i obioru ścieków.

### **3. BUDŻET OBYWATELSKI**

Budżet Obywatelski w naszej gminie wprowadzono uchwałą już w maju 2014 r. opracowując tym samym po raz pierwszy procedury jego realizacji. W związku z powyższym corocznie lokalne władze samorządowe przeznaczają określoną pulę środków pieniężnych do dyspozycji mieszkańców. To wyłącznie mieszkańcy rekomendują i decydują na jakie zadania chcą przeznaczyć ww. środki. Procedura realizacji Budżetu Obywatelskiego przewiduje, iż w danym roku głosuje się nad wyborem zadań, które będą realizowane w kolejnym roku budżetowym, a ponadto realizowane są zadania wyłonione z poprzedniej edycji.

Budżet Obywatelski pozwala efektywniej gospodarować finansami ze względu na celowość, ukierunkowanych na najpilniejsze potrzeby społeczności lokalnej. Istotnym elementem projektu jest zaangażowanie mieszkańców w tworzenie budżetu Gminy Pniewy, a tym samym budowanie kapitału społecznego. „Budżet Obywatelski” to także okazja do budowania społeczeństwa obywatelskiego, jak również do wprowadzenia w życie idei zrównoważonego rozwoju.

Z uwagi na pandemię i związaną z nią sytuację ekonomiczną, w 2020 roku nie uruchomiono procedury naboru wniosków do Budżetu Obywatelskiego na rok 2021. Niestety, sytuacja związana z pandemią COVID-19 wymusiła konieczność weryfikacji planów inwestycyjnych, szczególnie w kontekście przewidywanych terminów ich realizacji.

Z uwagi na powyższe w minionym roku, do realizacji przyjęto jedynie projekty wyłonione w ostatnim Budżecie Obywatelskim, który był poddany głosowaniu w 2019 roku, w którym największą liczbę głosów otrzymały:

1. W obszarze Miasto Pniewy:
  - a) „Rewitalizacja placu zabaw przy przedszkolu „Miś” w Pniewach” (530 głosów),
2. W obszarze Gmina Pniewy z wyłączeniem miasta:
  - a) „Remont toalet na Sali wiejskiej w miejscowości Zamorze” (297 głosów).

Pomimo panującej pandemii, w 2020 r. udało się zrealizować w całości projekt „Remont toalet na Sali wiejskiej w Zamorzu”, a drugi z wybranych projektów „Rewitalizacja placu zabaw przy przedszkolu „Miś” w Pniewach” po konsultacji z dyrekcją Przedszkola został przesunięty do realizacji i wykonania w roku 2021.

## **4.REALIZACJA POLITYK, PROGRAMÓW I STRATEGII**

### **4.1 DOKUMENTACJA STRATEGICZNA**

#### **4.1.1 STRATEGIA ROZWOJU GMINY PNIEWY NA LATA 2016-2023**

„Strategia rozwoju Gminy Pniewy na lata 2016-2023” przyjęta została przez Radę Miejską Pniewy uchwałą nr XIII/152/16 z dnia 25 lutego 2016 r.

W celu opracowania dokumentu badano perspektywy na przyszłość, oceniając zarówno wewnętrzne jak i zewnętrzne czynniki, które mogą mieć wpływ na rozwój gminy. Poprzez analizę zasobów i otoczenia gminy, ustalono jej priorytety rozwoju wskazując kierunek działania jako dążenie do zrównoważonego rozwoju społeczno-ekonomicznego, zapewniającego poprawę warunków życia mieszkańców poprzez wykorzystanie potencjału Gminy Pniewy w postaci np. atrakcyjnego położenia, aktywnego społeczeństwa, otwartości lokalnego samorządu czy przyjaznego klimatu inwestycyjnego.

Strategia jest dokumentem samorządu gminy określającym obszary, cele i kierunki rozwoju w przestrzeni prowadzonej przez władze gminy.

Opracowane cele i odpowiadające im działania w ramach „Strategii Rozwoju Gminy Pniewy na lata 2016-2023” zostały podzielone na cztery obszary tematyczne:

#### **I. Społeczeństwo – działania:**

1. Poprawa jakości i dostępu usług publicznych w zakresie ochrony zdrowia , opieki oraz bezpieczeństwa publicznego;
2. Wzbogacenie oferty edukacyjnej oraz kulturalno- rekreacyjnej dla dzieci i młodzieży;
3. Przeciwdziałanie zjawisku wykluczenia społecznego; wsparcie grup społecznych zagrożonych marginalizacją;
4. Aktywizacja i integracja społeczna oraz umacnianie poczucia przynależności regionalnej;

5. Rozwój elektronicznych usług publicznych.

**II. Gospodarka, Turystyka i Rekreacja – działania:**

1. Aktywizacja osób bezrobotnych oraz rozwój lokalnej przedsiębiorczości;
2. Promocja oferty inwestycyjnej oraz turystycznej;
3. Rozwój turystyki w oparciu o walory przyrodniczo- krajobrazowe oraz zasoby dziedzictwa kulturowego;
4. Rozwój rekreacji;
5. Wspieranie oraz promocja nowoczesnych metod rolnictwa oraz rolnictwa Ekologicznego.

**III. Przestrzeń i Infrastruktura – działania:**

1. Zagospodarowanie obszaru gminy w zgodzie z zasadami zrównoważonego rozwoju oraz ładu przestrzennego;
2. Modernizacja oraz rozbudowa infrastruktury modernizacyjnej;
3. Poprawa stanu i dostępności infrastruktury technicznej;
4. Rewitalizacja obiektów o wysokich walorach kulturowych oraz obszarów zdegradowanych;
5. Modernizacja oraz rozbudowa infrastruktury użyteczności publicznej.

**IV. Środowisko – działania:**

1. Wdrożenie gospodarki niskoemisyjnej, w tym wspieranie wykorzystywania odnawialnych źródeł energii;
2. Zabezpieczenie obszaru gminy przed niekorzystnymi zjawiskami pogodowymi i ich następstwami oraz likwidacja skutków klęsk żywiołowych;
3. Edukacja ekologiczna oraz promocja proekologicznych zachowań wśród mieszkańców;
4. Zachowanie walorów środowiska naturalnego, zapobieganie emisji zanieczyszczeń.

Zadania realizowane w ramach wdrożenia i realizacji założeń strategii przedstawione są w powyższym raporcie.

#### **4.1.2. STRATEGIA PROMOCJI GMINY**

Celem działań promocyjnych prowadzonych i realizowanych przez samorząd terytorialny miasta i gminy Pniewy jest ciągła poprawa szeroko rozumianej jakości życia mieszkańców miasta i gminy. Do tego celu dostosowane są kierunki, tematyka i forma wszelkich dalszych działań.

##### **Promocja wewnętrzna**

Główną grupą adresatów i odbiorców działań promocyjnych realizowanych przez samorząd terytorialny miasta i gminy Pniewy są mieszkańcy gminy. Promocja wewnętrzna, to wszelkie działania mające na celu budowę pozytywnego wizerunku miasta i gminy Pniewy.

##### **Promocja zewnętrzna**

Drugą grupą adresatów i odbiorców działań promocyjnych realizowanych przez samorząd terytorialny miasta i gminy Pniewy są mieszkańcy obszarów skomunikowanych z gminą. Jest to grupa która została uznana za potencjalnych odwiedzających miasto i gminę w celach turystycznych, rekreacyjnych, zakupowych, edukacyjnych i rozrywkowych.

##### **Promocja zewnętrzna tematyczna**

Trzecią grupą adresatów i odbiorców działań promocyjnych realizowanych przez samorząd terytorialny miasta i gminy Pniewy są adresaci działań tematycznych realizowanych na terenie miasta i gminy, które wychodzą lub mają realną szansę wyjść poza zasięg regionalny. Do tematów objętych tą kategorią w pierwszej kolejności zalicza się:

1. Piłkę halową
2. Sporty i rekreację konną
3. Dziedzictwo i kult Św. Urszuli Ledóchowskiej

Samorząd terytorialny miasta i gminy Pniewy realizował standardowe formy promocji i reklamy takie jak:

1. Płatne i bezpłatne publikacje w mediach własnych, regionalnych i ogólnopolskich.
2. Druk i dystrybucję własnych materiałów promocyjnych .

3. Reklamę prasową, zewnętrzną, radiową, telewizyjną i internetową.
4. Spotkania indywidualne, goszczenie wizyt i inną działalność reprezentacyjną.

Jednocześnie, za równie ważne formy promocji uznaje i stosuje się :

1. Organizację wydarzeń artystycznych, kulturalnych i społecznych.
2. Stwarzanie pola do spotkań, integracji i współpracy instytucji, środowisk i osób indywidualnych.
3. Upiększanie miasta i miejscowości na terenie gminy oraz realizację inwestycji podnoszących komfort życia mieszkańców.
4. Kąpieliska na terenie Gminy Pniewy.
5. Szlaki i ścieżki rowerowe uwzględniające dotarcie do jezior i ciekawych miejsc.
6. Pracę nad budowaniem pozytywnych relacji w gminie pomiędzy osobami indywidualnymi, grupami, społecznościami, instytucjami, organizacjami pozarządowymi i przedstawicielami biznesu.
7. Wspieranie działań organizacji pozarządowych, firm i osób indywidualnych, które przyczyniają się do szeroko pojętej promocji miasta i gminy Pniewy zgodnej ze strategią promocji.

Samorząd przede wszystkim angażuje się w działania, akcje, kampanie i wydarzenia skierowane do rodzin, wzmacniając ten wizerunek.

Działania promocyjne podejmowane w roku 2020 w Gminie Pniewy były ograniczone ze względu na sytuację epidemiologiczną, związaną z rozprzestrzenieniem się w kraju koronawirusa COVID-19. Wprowadzone reżimy sanitarne i formalne ograniczenia życia społecznego uniemożliwiły realizację większości zaplanowanych w tym czasie przedsięwzięć kulturalno- sportowych, podczas których prowadzone są działania o charakterze promocyjnym.

## **4.2. POLITYKA SPOŁECZNA**

### **4.2.1. STRATEGIA ROZWIĄZYWANIA PROBLEMÓW SPOŁECZNYCH**

Podstawowym dokumentem w planowaniu skutecznego i sprawnego rozwiązywania problemów społecznych na poziomie Gminy jest Strategia

Rozwiązywania Problemów Społecznych. Dokument ten uwzględnia kwestie i problemy społeczne wynikające z potrzeb mieszkańców i jest niezbędnym elementem planowania lokalnej polityki społecznej.

W przypadku gminy zadanie tworzenia strategii rozwiązywania problemów społecznych określa ustawa o pomocy społecznej z dnia 12 marca 2004 r. art.17 pkt.1 (Dz.U. z 2018 r. poz. 1508), która stanowi, iż do zadań własnych gminy należy opracowanie i realizacja gminnej strategii rozwiązywania problemów społecznych ze szczególnym uwzględnieniem programów pomocy społecznej, profilaktyki i rozwiązywania problemów alkoholowych i innych, których celem jest integracja osób i rodzin z grup szczególnego ryzyka.

Strategia Rozwiązywania Problemów Społecznych w Gminie Pniewy stanowi integralną część Strategii Rozwoju dla Gminy Pniewy do roku 2023 roku oraz jest próbą odpowiedzi na pytanie, jakie działania należałoby podjąć, by społeczność zamieszkująca Gminę Pniewy mogła skutecznie uczestniczyć procesie rozwiązywania problemów społecznych, aby zaspokajać swoje potrzeby i realizować własne scenariusze życiowe w nawiązaniu do przyjętych kierunków rozwoju gminy. Ponadto zaznaczyć należy, że działania Ośrodka wpisują się w cele strategiczne określone w Strategii Rozwiązywania Problemów Społecznych w Gminie Pniewy na lata 2017 – 2021.

#### I. Wspieranie rodzin i dzieci w Gminie Pniewy

##### 1. Cel szczegółowy:

- a) wzmacnianie pozytywnego wizerunku rodziny z dzieckiem poprzez prowadzenie działań wspierających, informacyjnych i promocyjnych,
- b) stwarzanie możliwości nabycia i rozwoju kompetencji rodzicielskich oraz umiejętności przewyciężenia sytuacji kryzysowych przez rodziny oraz poprawa funkcjonowania społecznego dzieci i młodzieży;

#### II. Przeciwdziałania uzależnieniom i przemocy domowej oraz zjawisku wykluczenia społecznego w Gminie Pniewy

##### 1. Cel szczegółowy:

- a) pomoc osobom i rodzinom doświadczającym przemocy domowej,
- b) tworzenie warunków do wychodzenia z bezdomności i przeciwdziałania utrwalania się stanu ubóstwa,



- c) przeciwdziałanie zjawisku długotrwałego bezrobocia i eliminowanie jego negatywnych skutków.

### III. Wspieranie i aktywizacja osób niepełnosprawnych i starszych w Gminie Pniewy.

#### 1. Cel szczegółowy:

- a) poprawa jakości życia osób niepełnosprawnych,
- b) rozwój i budowa systemu wsparcia dla osób starszych.

Zadania realizowane przez Ośrodek Pomocy Społecznej w Pniewach są spójne z poszczególnymi celami szczegółowymi Strategii Rozwiązywania Problemów Społecznych w Gminie Pniewy.

#### **4.2.2. PROGRAM PRZECIWDZIAŁANIA PRZEMOCY W RODZINIE ORAZ OCHRONY OFIAR PRZEMOCY W RODZINIE**

Program obejmuje zadania, które na Gminę Pniewy nakłada ustawa o przeciwdziałaniu przemocy w rodzinie. Realizacja Programu, w szczególności w obszarach profilaktyki, ochrony i wsparcia osób dotkniętych przemocą oraz oddziaływań wobec osób stosujących przemoc jest nastawiona na redukcję zjawiska przemocy w rodzinie wśród mieszkańców Gminy Pniewy oraz na wzrost efektywności podejmowanych działań.

Celem ogólnym Programu jest **zwiększenie skuteczności działań w zakresie przeciwdziałania przemocy w rodzinie oraz zmniejszenie skali zjawiska przemocy w Gminie Pniewy**, który będzie osiągany przez realizację następujących celów szczegółowych:

- I. Rozwijanie działań profilaktycznych w zakresie przeciwdziałania przemocy:
  - 1. Zakup publikacji z zakresu problematyki przemocy w rodzinie ;
  - 2. Udostępnienie broszur , plakatów, ulotek podmiotom/ członkom gminnego zespołu interdyscyplinarnego ds. przemocy ;
- II. Rozwijanie działań mających na celu pomoc ofiarom przemocy w rodzinie:
  - 1. Zwiększenie dostępu do poradnictwa psychologicznego i prawnego w OP;
  - 2. Prewencja poprzez systematyczny monitoring sytuacji rodziny w miejscu zamieszkania przez członków grup roboczych w czasie stanu epidemii;

3. Udzielanie informacji o możliwych formach wsparcia w ramach realizowanego planu pomocy przez pracowników socjalnych i asystenta rodziny;
- III. Podejmowanie działań wobec osób podejrzewanych o stosowanie przemocy w rodzinie:
1. Udział 2 sprawców w programie korekcyjno-edukacyjnym STOP -Przemocy organizowanych przez Powiatowe Centrum pomocy Rodzinie w Szamotułach;
  2. Koordynacja - prowadzenie procedury Niebieskiej Karty – 79 spotkań grup roboczych w tym:
    - a) prowadzenie rozmów podtrzymująco -motywujących z ofiarami przemocy na posiedzeniach grup roboczych i rozmowy ze sprawcami podejrzanymi o stosowanie przemocy,
    - b) koordynacja i organizacja spotkań gminnego Zespołu ds. przemocy w rodzinie - 4 posiedzenia ZI , analiza prowadzonej Procedury Niebieskiej Karty (19 nowych Niebieskich Kart w 2020 r.).
- IV. Rozwijanie kompetencji osób realizujących działania z zakresu przeciwdziałania przemocy w rodzinie:
1. Organizacja szkoleń dla członków grup roboczy i Zespołu Interdyscyplinarnego ( udział członków ZI i grup roboczych w 3 szkoleniach tematycznych).

Gmina Pniewy/ Ośrodek Pomocy Społecznej w Pniewach pozyskał środki w kwocie 81 600 zł w ramach Programu Ochronowego „Wspieranie Jednostek Samorządu Terytorialnego w Tworzeniu Systemu Przeciwdziałania Przemocy w Rodzinie” 2020. Celem projektu było utworzenie Punktu Interwencji Kryzysowej wraz z mieszkaniem interwencyjnym ( 2 pok., kuchnia i łazienka) przeznaczonym na pobyt mieszkańców, którzy znaleźli się w sytuacji kryzysowej wywołanej sytuacją losową .Całkowity koszt wykonanych prac remontowych pomieszczeń wraz z zakupem wyposażenia stanowił kwotę 121 000 zł. Pomieszczenia PIK będą wykorzystywane do prowadzenia spotkań Zespołu interdyscyplinarnego ds. przemocy w rodzinie , spotkań grup roboczych prowadzących rozmowy ze sprawcami i ofiarami zagrożonymi przemocą w rodzinie a także do prowadzenia poradnictwa specjalistycznego ( psycholog, terapeuta rodzin).

#### **4.2.3. PROGRAM WSPÓŁPRACY Z ORGANIZACJAMI POZARZĄDOWYMI**

Współpracę z organizacjami pozarządowymi w tym jej cele, zakres współpracy, formy współpracy, priorytetowe zadania publiczne, okres realizacji programu, sposób realizacji programu, wysokość środków planowanych na realizację programu, sposób oceny realizacji programu, informacje o sposobie tworzenia programu oraz przebiegu konsultacji, a także trybie powoływania i zasady działania komisji konkursowych do opiniowania ofert w otwartych konkursach ofert reguluje uchwalany corocznie „ Program współpracy Gminy Pniewy z organizacjami pozarządowymi oraz z innymi podmiotami prowadzącymi działalność pożytku publicznego ” na rok kolejny.

Podstawą Programu współpracy Gminy Pniewy z organizacjami pozarządowymi oraz z innymi podmiotami prowadzącymi działalność pożytku publicznego w roku 2020 jest budowanie partnerstwa między administracją publiczną, a organizacjami pozarządowymi, które realizowały zadania publiczne na rzecz mieszkańców Gminy Pniewy.

Głównym celem współpracy Gminy Pniewy z organizacjami pożytku publicznego jest:

- a) poprawa jakości życia,
- b) zaspokajanie potrzeb społecznych mieszkańców gminy,
- c) wzmocnienie rozwoju społeczeństwa obywatelskiego, poprzez budowanie partnerstwa między administracją publiczną, a organizacjami pozarządowymi i podmiotami wymienionymi w art. 3 ust. 3 ustawy z dnia 24 kwietnia 2003 r. o działalności pożytku publicznego i o wolontariacie.

Oczekiwanym rezultatem realizacji Programu natomiast lepsze wykonywanie zadań przypisanych ustawowo gminie, a tym samym lepsze zaspokojenie potrzeb społeczności lokalnych.

Potencjał organizacji pozarządowych przejawia się głównie w:

- a) znajomości specyfiki lokalnej,
- b) bliskim kontakcie ze środowiskiem,
- c) wymianie doświadczeń pomiędzy organizacjami.

Powyższe dały podstawę uznania, że wspólnie z Gminą możliwa i wskazana jest realizacja przez te podmioty określonych zadań.

Współpraca Gminy Pniewy z organizacjami pożytku publicznego oparta jest o zasady:

- a) partnerstwa,
- b) pomocniczości,
- c) suwerenności stron,
- d) efektywności,
- e) uczciwej konkurencji,
- f) jawności,
- g) równości szans.

Na terenie Gminy Pniewy w roku 2020 działało 31 organizacji pozarządowych i 7 klubów sportowych.

Burmistrz Gminy Pniewy w 2020 r. ogłosił łącznie 8 konkursów ofert na realizację zadań publicznych w zakresie:

- a) wspierania i upowszechniania kultury fizycznej,
- b) kultury, sztuki, ochrony dóbr kultury i dziedzictwa narodowego,
- c) ochrony i promocji zdrowia,
- d) turystyki i krajoznawstwa,
- e) podtrzymywania i upowszechniania tradycji narodowej, pielęgnowania polskości oraz rozwoju świadomości narodowej obywatelskiej i kulturowej,
- f) ekologii i ochrony zwierząt oraz ochrony dziedzictwa przyrodniczego, aż 3 krotnie, z uwagi na brak złożonych ofert.

Na skutek rozstrzygnięcia konkursów ofert, dotacje w 2020 r. otrzymały następujące organizacje i stowarzyszenia:

- 1) W zakresie wspierania i upowszechniania kultury fizycznej przyznano dotację 9 organizacjom, z czego podpisano 5 umów na łączną kwotę 22 500,00 zł, z następującymi organizacjami:

- a) Fundacja Piotra Reissa z Poznania – 2 umowy,
  - b) Stowarzyszenie Krzewienia Pedagogicznej i Duchowej Myśli św. Urszuli z Pniew,
  - c) Stowarzyszenie Rowerzystów "Odjechani - TEAM PL" z Pniew,
  - d) Uczniowski Klub Sportowy GCK Szach z Sękowa.
- 2) W zakresie kultury, sztuki, ochrony dóbr kultury i dziedzictwa narodowego przyznano dotacje 3 organizacjom, podpisano 2 umowy na łączną kwotę 11 200,00 zł, ze:
- a) Stowarzyszeniem Krzewienia Pedagogicznej i Duchowej Myśli św. Urszuli z Pniew – 2 umowy.
- 3) W zakresie ochrony i promocji zdrowia przyznano dotacje 2 organizacjom, podpisano 2 umowy na łączną kwotę 28 230,00 zł, ze:
- a) Stowarzyszeniem na Rzecz Osób Niepełnosprawnych "NADZIEJA" z Pniew,
  - b) Stowarzyszeniem Pniewskich Amazonek "RAZEM RAŻNIEJ" z Pniew.
- 4) W zakresie turystyki i krajoznawstwa przyznano dotacje 4 organizacjom, podpisano 3 umowy na łączną kwotę 17 538,00 zł, z następującymi organizacjami:
- a) Stowarzyszenie na Rzecz Osób Niepełnosprawnych "NADZIEJA" z Pniew,
  - b) Stowarzyszenie Rowerzystów "Odjechani - TEAM PL" z Pniew,
  - c) Polskie Towarzystwo Turystyczno - Krajoznawcze z Szamotuł
- 5) W zakresie podtrzymywania i upowszechniania tradycji narodowej, pielęgnowania polskości oraz rozwoju świadomości narodowej obywatelskiej i kulturowej przyznano dotację 1 organizacji, podpisano 1 umowę na łączną kwotę 2 000,00 zł. ze:
- a) Stowarzyszeniem Rowerzystów "Odjechani - TEAM PL" z Pniew;

Burmistrz Gminy Pniewy w 2020 r., zarządzeniem nr 114/20 z dnia 29 stycznia 2020 roku ogłosił 1 nabór wniosków na realizację projektu w zakresie rozwoju sportu

na terenie Gminy Pniewy w roku 2020. Dotację otrzymało 6 Klubów Sportowych działających na terenie Gminy Pniewy. Umowy zostały podpisane na łączną kwotę 403 000,00 zł. z następującymi organizacjami:

- a) Stowarzyszenie Kultury Fizycznej Pniewska Liga Futsalu z Pniew,
- b) Klub Sportowy „Sokół” z Pniew,
- c) Pniewski Klub Sportowy „Orły” z Pniew,
- d) Fundacja Piotra Reissa z Poznania,
- e) Uczniowski Klub Sportowy „PNIEWIAK” z Pniew,
- f) Uczniowski Klub Sportowy „KYOKUSHIN KARATE” z Poznania.

Ze względu na sytuację panującą w kraju związaną z Covid-19 nie wszystkim organizacjom pozarządowym udało się wykorzystać przyznaną dotację, istniały przypadki, w których nie doszło do podpisania umowy.

Dotację w trybie pozakonkursowym otrzymało Stowarzyszenie Krzewienia Pedagogicznej i Duchowej Myśli św. Urszuli w kwocie 5 500,00 zł.

#### **4.2.4 GMINNY PROGRAM PROFILAKTYKI I ROZWIĄZYWANIA PROBLEMÓW ALKOHOLOWYCH ORAZ GMINNY PROGRAM PRZECIWDZIAŁANIA NARKOMANII**

Realizacja zadań w roku 2020 była prowadzona zgodnie z Gminnym Programem Profilaktyki i Rozwiązywania Problemów Alkoholowych oraz Gminnym Programem Przeciwdziałania Narkomanii. Powyższe stanowią część Gminnej Strategii Rozwiązywania Problemów Społecznych, w oparciu o Narodowy Program Zdrowia na lata 2016 – 2020.

Zakres działań Komisji obejmował:

1. Zwiększanie dostępności terapeutycznej i rehabilitacyjnej dla osób uzależnionych od alkoholu,
2. Udzielanie rodzinom, w których występują problemy uzależnień pomocy psychospołecznej i prawnej, a w szczególności ochrony przed przemocą w rodzinie,
3. Prowadzenie profilaktycznej działalności informacyjnej i edukacyjnej w zakresie rozwiązywania problemów uzależnień, w szczególności dla dzieci i młodzieży,

4. Wspomaganie działalności instytucji, stowarzyszeń i osób fizycznych, służącej rozwiązywaniu problemów uzależnień.

Strategia rozwiązywania problemów społecznych w gminie Pniewy zakłada wytyczenie priorytetowych działań w zakresie przeciwdziałania zdiagnozowanych problemów społecznych oraz poprawę jakości życia mieszkańców gminy.

Gminna Komisja PiRPA w Pniewach w swojej działalności założyła na rok 2020 cele strategiczne programów przeciwdziałania alkoholizmowi i przeciwdziałania narkomanii w następującej kolejności:

1. Przeprowadzenie diagnozy problemów społecznych w gminie Pniewy,
2. Zapobieganie powstawaniu nowych problemów uzależnień na terenie gminy,
3. Zmniejszanie rozmiarów aktualnie istniejących problemów,
4. Zwiększanie zasobów niezbędnych do radzenia sobie z już istniejącymi problemami.

W celach operacyjnych programu założono:

1. Ograniczenie i zmiana struktury spożycia napojów alkoholowych,
2. Zmiana zachowania i postaw mieszkańców oraz instytucji w gminie Pniewy w sytuacjach związanych z problemem uzależnień,
3. Wdrożenie nowoczesnych form profilaktyki zintegrowanej kierowanej w szczególności do dzieci i młodzieży oraz rodzin,
4. Budowanie skutecznych form kontroli prawnej i społecznej nad szkodliwym zachowaniem osób mających problem z uzależnieniami (w szczególności przeciwdziałanie przemocy w rodzinie),
5. Zwiększanie dostępności do terapii w zakresie nowoczesnych strategii i metod rozwiązywania problemów uzależnień,
6. Stosowanie strategii edukacji normatywnej.

W pierwszych dwóch miesiącach roku 2020 jednostki oświatowe, świetlice wiejskie oraz kluby sportowe działając według własnych zadań socjoprofilaktycznych rozpoczęły składanie wniosków. Niestety, od marca epidemia koronawirusa spowodowała zmianę realizacji programów.

Dostępność terapeutyczna i rehabilitacyjna dla osób uzależnionych oraz pomoc psychospołeczna i prawna rodzinom, w których występują problemy uzależnień i przemocy w rodzinie została zmieniona ze spotkań grupy samopomocowej i wsparcia na prowadzenie rozmów indywidualnych. Rozmowy prowadzili: prawnik, psycholog, terapeuci i przewodniczący Komisji jako osoba pierwszego kontaktu.

W roku 2020 psycholog przeprowadził 252 rozmowy, psychoterapeuta 48 rozmów, instruktor terapii 107 rozmów, a osoba pierwszego kontaktu bezpośrednio bądź telefonicznie 69 rozmów.

Prawnik udzielił 21 porad prawnych dla 17 osób skierowanych przez Komisję.

Członkowie Komisji uczestniczyli w 26 posiedzeniach grup roboczych Zespołu Interdyscyplinarnego ds. przemocy w rodzinie.

Profilaktyczna działalność informacyjna i edukacyjna nakierowana na dzieci i młodzież poprzez wytyczne Ministerstwa Zdrowia została niemal całkowicie zawieszona. Jednostki oświatowe, świetlice wiejskie i kluby sportowe w tzw. reżimie sanitarnym nie mogły w pełni realizować swoich programów socjoprofilaktycznych.

Z początkiem roku 2020, w lutym z młodzieżą stowarzyszoną w PKS Orły i Red Dragons zostały przeprowadzone zajęcia wyjazdowe z zakresu Strategii Zarządzania Emocjami w ramach Młodzieżowych Mistrzostwach Polski U-18 w futsalu.

W okresie letnim współpracując z Bursą Szkolną przy Zespole Szkół im. Emilii Sczanieckiej w Pniewach udało się zorganizować półkolonie dla 33 dzieci w dwóch turnusach z zachowaniem wszystkich obostrzeń sanitarnych.

W Zespole Szkół zostały również przeprowadzone warsztaty dla młodzieży z zakresu profilaktyki uzależnień przez Wielkopolskie Centrum Profilaktyki.

Świetlica „Wawrzyniec” realizując w ciągu roku program „Postaw na Rodzinę” zorganizowała wspólny wyjazd dzieci z rodzicami z zachowaniem zaleconych wymogów sanitarnych co było podsumowaniem działań w zakresie integracji rodzin.

Wspomagając Centrum Integracji Społecznej „Ostoja” w Pniewach zostały dofinansowane zajęcia instruktora terapii uzależnień z osobami tam zatrudnionymi.



## **4.3 ŁAD PRZESTRZENNY**

### **4.3.1. STUDIUM UWARUNKOWAŃ I KIERUNKÓW ZAGOSPODAROWANIA PRZESTRZENNEGO GMINY PNIEWY**

Celem studium jest określenie polityki przestrzennej gminy, którego ustalenia są jednocześnie wiążące dla organów gminy przy sporządzaniu miejscowych planów zagospodarowania przestrzennego. Studium sporządza się dla obszaru w granicach administracyjnych gminy.

Zakładany rozwój przestrzenny Gminy Pniewy jest kontynuacją ustaleń dotychczasowego Studium. Opiera się na uwarunkowaniach środowiskowych i społeczno-gospodarczych oraz pełnionych przez gminę funkcjach. Obejmuje następujące cele:

- wielofunkcyjny rozwój miasta i wsi oraz poprawę warunków życia mieszkańców,
- rozbudowę infrastruktury technicznej i modernizację układu komunikacyjnego,
- tworzenie przyjaznych warunków dla lokalizacji nowych inwestycji i miejsc pracy,
- właściwe wykorzystanie rolniczej przestrzeni produkcyjnej i rozwój otoczenia rolnictwa, w tym przetwórstwa rolno-spożywczego,
- wykorzystanie odnawialnych źródeł energii – fotowoltaika,
- zwiększanie powierzchni leśnej oraz innych terenów zielonych,
- ochronę obszarów cennych przyrodniczo i ich wykorzystanie do promocji gminy,
- ochronę i rewitalizację zabytków i ich wykorzystanie do promocji gminy.

Cele przyjęte w Studium będą uwzględniane w miejscowych planach zagospodarowania przestrzennego, sporządzanych zgodnie z ustaleniami Studium i stanowiących podstawę do wydawania decyzji administracyjnych, w tym w szczególności, pozwoleń na budowę.

Na początku 2020 r. pokrycie obszaru gminy obowiązującymi planami zagospodarowania przestrzennego wynosiło 5,68% , a na koniec 2020 r. 5,74%.

#### **4.3.2. OCENA AKTUALNOŚCI STUDIUM UWARUNKOWAŃ I KIERUNKÓW ZAGOSPODAROWANIA PRZESTRZENNEGO GMINY PNIEWY ORAZ PLANÓW MIEJSCOWYCH**

W 2020 r. dokonano oceny aktualności Studium uwarunkowań i kierunków zagospodarowania gminy Pniewy oraz miejscowych planów zagospodarowania przestrzennego. Ocena została przyjęta uchwałą nr XXV/205/20 Rady Miejskiej Pniewy z dnia 17 grudnia 2020 r.

W analizie aktualności Studium i planów miejscowych rekomenduje się zmiany Studium w zakresie dostosowania dokumentu kierunkowego do obecnie obowiązujących przepisów prawnych oraz rekomenduje się sformułowanie kierunków zagospodarowania gminy w taki sposób, by możliwe było rozwijanie zabudowy wyłącznie jako obszarów zwartej zabudowy, a zabudowa rozproszona występowała wyłącznie w układach zabudowy zagrodowej.

Rekomendowane jest podjęcie planów miejscowych pod zakaz zabudowy w celu ochrony gruntów rolnych. Ponadto rekomenduje się podjęcie planów miejscowych zgodnie z przedstawionym w analizie „Wieloletnim programie sporządzania planów miejscowych.”

Na terenie gminy obowiązują 83 miejscowe plany zagospodarowania przestrzennego. Pokrycie gminy obowiązującymi planami wynosi 5,68%, zaś miasta 49,5%.

W 2020 roku uchwalono 2 miejscowe plany zagospodarowania przestrzennego:

1. Miejscowy plan zagospodarowania przestrzennego terenu położonego w miejscowości Buszewo przemysłu zatwierdzony uchwałą nr XVI/153/20 Rady Miejskiej Pniewy dnia 26 marca 2020 r.,
2. Miejscowy plan zagospodarowania przestrzennego terenu położonego w rejonie ulicy Spichrzowej w Pniewach zatwierdzony uchwałą nr XVII/164/20 Rady Miejskiej Pniewy dnia 27 kwietnia 2020 r.

W opracowaniu pozostają 3 miejscowe plany zagospodarowania przestrzennego.

#### **4.4. ZASOBY MATERIALNE GMINY**

##### **4.4.1. GMINNY PROGRAM OPIEKI NAD ZABYTKAMI**

„Gminny Program Opieki nad Zabytkami Gminy Pniewy na lata 2018-2021” jest dokumentem określającym cele i zadania administracji samorządowej w zakresie ochrony zabytków i opieki nad zabytkami. Program sporządza się na okres 4 lat z wymogiem zaopiniowania przez Wielkopolskiego Wojewódzkiego Konserwatora Zabytków w Poznaniu.

Dokument charakteryzuje zasoby dziedzictwa i krajobrazu kulturowego Gminy Pniewy wskazując ukierunkowania działań samorządu gminnego, mających na celu poprawę ich stanu i utrzymania. Zakłada również kierunki działań dla realizacji niniejszego programu.

Program zawiera planowane przez Gminę Pniewy zadania w zakresie zachowania budynków i terenów zabytkowych:

#### I. Budynek Liceum Ogólnokształcącego

1. Liceum Ogólnokształcącego w Pniewach – obiekt zabytkowy: Zespół pałacowy, nr rej. zabytków 320/A z 21.10.1968 r. – zadanie zakończone w 2020 r.,

a) remont dachu,

b) termomodernizacja budynku, w tym:

– instalacja C.O.,

– docieplenie dachu,

– wymiana i renowacja stolarki zewnętrznej okiennej i drzwiowej w budynku.

2. Renowacja elewacji oraz zagospodarowanie terenu wokół budynku Liceum Ogólnokształcącego w Pniewach – w roku 2020 trwał etap projektowy.

#### II. Ul. Św. Ducha

1. Ul. Św. Ducha w Pniewach – fragment strefy ochrony konserwatorskiej – historyczne założenie urbanistyczne miasta, nr rej. zabytków 2266/A z 30.12.1992 r. – zadanie zrealizowane w 2020 r.

a) przebudowa.

Wszystkie ww. zadania uzyskały dofinansowanie w ramach Wielkopolskiego Regionalnego Programu Operacyjnego.

#### **4.4.2. PROGRAM REWITALIZACJI MIASTA I GMINY PNIEWY**

Program rewitalizacji miasta i gminy Pniewy na lata 2017-2023 wpisany 18 kwietnia 2018 roku przez Zarząd Województwa Wielkopolskiego do „Wykazu programów rewitalizacji gmin województwa wielkopolskiego”. Program nastawiony jest na ożywienie obszaru rewitalizacji w mieście Pniewy poprzez działania prowadzone w sposób zintegrowany w sferze społecznej, przestrzennej, gospodarczej, technicznej i środowiskowej, zmierzające do zrównoważonego rozwoju Gminy Pniewy.

Cele i kierunki działań:

1. Integracja mieszkańców i włączenie społeczne;
2. Aktywizacja młodzieży i osób starszych;
3. Rewitalizacja przestrzeni publicznej;
4. Rewaloryzacja terenów zabytkowych;
5. Rewitalizacja terenów zielonych;
6. Modernizacja budynków i obiektów użyteczności publicznej, budynków zabytkowych.

W 2020 r. podjęto zadania:

1. Zagospodarowanie przestrzeni publicznej w Pniewach:
  - a) przebudowa ul. Św. Ducha na odcinku od rynku do zakresu objętego odrębnym opracowaniem–zrealizowano,
  - b) wdrożenie zrównoważonej, kompleksowej mobilności miejskiej na terenie Gminy Pniewy w rejonie skrzyżowania ulic: Wolności, Lwówecka, Św. Ducha w Pniewach – zrealizowano;
2. Rewaloryzacja „Parku Sokoła” – etap projektowy, pozyskano dofinansowanie, zadanie w toku;
3. Renowacja pałacu (budynku Liceum Ogólnokształcącego) w Pniewach i zagospodarowanie terenu wokół – zadanie w toku;
4. Centrum Kultury i Biblioteka Publiczna w dawnej harcówce – zadanie w toku;

5. Centrum dziennej opieki nad osobami niepełnosprawnymi – prowadzenie bieżącej działalności.

#### **4.4.3. WIELOLETNI PROGRAM GOSPODAROWANIA MIESZKANIOWYM ZASOBEM GMINY**

Wieloletni program gospodarowania mieszkaniowym zasobem Gminy Pniewy na lata 2016 – 2020 tworzy warunki zaspakajania potrzeb mieszkaniowych gospodarstw domowych o niskich dochodach. Plan określa podstawowe zadania w zakresie gospodarki mieszkaniowej poprzez:

1. Prognozę dotyczącą wielkości oraz stanu technicznego zasobu mieszkaniowego gminy w poszczególnych latach, z podziałem na lokale socjalne i pozostałe lokale mieszkalne;
2. Analizę potrzeb oraz plan remontów i modernizacji wynikający ze stanu technicznego budynków i lokali, z podziałem na kolejne lata;
3. Określenie zasad polityki czynszowej;
4. Ustalenie sposobu i zasad zarządzania lokalami i budynkami wchodzącymi w skład mieszkaniowego zasobu gminy oraz przewidywanych zmian w zakresie zarządzania mieszkaniowym zasobem gminy w kolejnych latach;
5. Wskazanie źródła finansowania gospodarki mieszkaniowej w kolejnych latach;
6. Określenie planowanej sprzedaży lokali;
7. Ustalenie planowanych kosztów utrzymania zasobu mieszkaniowego Gminy Pniewy w kolejnych latach;
8. Opis innych działań mających na celu poprawę wykorzystania i racjonalizację gospodarowania mieszkaniowym zasobem gminy.

W 2020 r. dokonano remontów zgodnie z zapotrzebowaniem i priorytetami określonymi w planie:

1. Naprawy instalacji wodno-kanalizacyjnych wewnątrzlokalowych;
2. Naprawy i wymiany instalacji elektrycznych;
3. Wymiana stolarki okiennej i drzwiowej (drzwi wejściowe);

4. Naprawa instalacji gazowej w lokalach gminnych (naprawy wynikające z corocznych badań szczelności instalacji);
5. Naprawa dachu budynku mieszkalnego – Pniewy, ul. Krótka 3;
6. Wykonanie instalacji centralnego ogrzewania na gaz ziemny w lokalu gminnym (Pniewy, ul. Polna 10/1);
7. Remonty lokali i bieżące naprawy budynków zasobu mieszkaniowego (np. remont ściany szczytowej budynku mieszkalnego – Pniewy, ul. Wolności 14).

*Tabela 14 Powierzchnia mieszkaniowego zasobu Gminy Pniewy*

<b>Lp</b>	<b>Gminny zasób mieszkaniowy</b>	<b>Stan na 1-01-2020 r. [m<sup>2</sup>]</b>	<b>Stan na 31-12-2020 r. [m<sup>2</sup>]</b>
1	Lokale mieszkalne - miasto	4 504,80	4 504,80
2	Lokale mieszkalne - wieś	698,35	698,35
3	Lokale mieszkalne - wspólnoty mieszkaniowe	6 155,50	6 000,42
4	Lokale objęte najmem socjalnym	1 311,80	1 311,80
5	Pomieszczenia gospodarcze przynależne do lokali	1 327,93	1 327,93
	<b>RAZEM:</b>	<b>13 978,13</b>	<b>13 843,30</b>

Zmiany w wykazywanych powierzchniach gminnego zasobu mieszkaniowego wynikają z następujących czynników:

1. Sprzedaży lokali na rzecz obecnych najemców (w 2020 r. dokonano sprzedaży lokalu nr 3 w budynku Pniewy, ul. Konińska 8A, lokalu nr 2 w budynku Pniewy, ul. Konińska 6 oraz lokalu nr 5 w budynku Pniewy, ul. Strzelecka 2);
2. Sprostowania powierzchni po wykonaniu inwentaryzacji budynków (w 2020 r. wykonano inwentaryzację budynków na nieruchomości – Pniewy, ul. Wolności 27).

Tabela 15 Ilość lokali w mieszkaniowym zasobie Gminy Pniewy

Gminny zasób mieszkaniowy	Stan na 1-01-2020 r.[szt.]	Stan na 31-12-2020 r.[szt.]
Lokale mieszkalne - miasto	97	97
Lokale mieszkalne - wieś	13	13
Lokale mieszkalne - wspólnoty mieszkaniowe	105	102
Lokale - najem socjalny	34	36
<b>RAZEM:</b>	<b>249</b>	<b>248</b>

Natomiast zmiany ilości lokali znajdujących się w gminnym zasobie mieszkaniowym były spowodowane:

1. Sprzedażą 3 lokali na rzecz obecnych najemców (lokal nr 3 w budynku Pniewy, ul. Konińska 8A; lokalu nr 2 w budynku Pniewy, ul. Konińska 6; lokal nr 5 w budynku Pniewy, ul. Strzelecka 2);
2. Zmianą w układzie funkcjonalnym lokali, dzięki czemu zwiększyła się ilość lokali objętych najmem socjalnym.

#### **4.4.4. PLAN WYKORZYSTANIA GMINNEGO ZASOBU NIERUCHOMOŚCI**

Burmistrz Gminy Pniewy, zgodnie z art. 25 ust. 2 ustawy z dnia 21 sierpnia 1997 r. o gospodarce nieruchomościami (t.j. Dz. U. z 2020 r. poz. 1990 z późn. zm.), w ramach gospodarowania gminnym zasobem nieruchomości, zobowiązany jest do sporządzenia planu wykorzystania zasobu. Plan wykorzystania zasobu opracowuje się na okres 3 lat.

Plan wykorzystania gminnego zasobu nieruchomości na lata 2018–2020 zawiera:

1. Zestawienie powierzchni nieruchomości zasobu oraz nieruchomości gminnych oddanych w użytkowanie wieczyste;
2. Prognozę:
  - a) dotyczącą udostępnienia nieruchomości zasobu oraz nabywania nieruchomości do zasobu,

- b) poziomu wydatków związanych z udostępnieniem nieruchomości zasobu oraz nabywaniem nieruchomości do zasobu,
- c) wpływów osiąganych z opłat z tytułu użytkowania wieczystego nieruchomości oddanych w użytkowanie wieczyste oraz opłat z tytułu trwałego zarządu nieruchomości,
- d) dotyczącą aktualizacji opłat z tytułu użytkowania wieczystego nieruchomości oddanych w użytkowanie wieczyste oraz opłat z tytułu trwałego zarządu;

### 3. Program zagospodarowania nieruchomości zasobu.

Opracowany plan wykorzystania zasobu nieruchomości Gminy Pniewy określa jedynie główne kierunki działań. Do każdej nieruchomości rozstrzygnięcia o sposobie i formie jej zagospodarowania zapadają indywidualnie. Zasobem nieruchomościami gmina gospodaruje zgodnie z zasadami racjonalnej gospodarki i z obowiązującymi przepisami prawa, uwzględniając potrzeby społeczności lokalnej i realizację zadań publicznych. Realizacja programu zagospodarowania nieruchomościami następuje zgodnie z wiążącymi organ wykonawczy gminy ustaleniami wynikającymi z obowiązujących przepisów prawa.

W roku 2020 kontynuowana była sprzedaż gminnych nieruchomości, zbędnych z punktu widzenia realizowanych przez gminę zadań. Również kontynuowana była sprzedaż lokali mieszkalnych z gminnego zasobu mieszkaniowego, która dokonywana była w trybie bezprzetargowym na rzecz najemców tych lokali z uwzględnieniem obowiązujących bonifikat.

Środki finansowe uzyskane ze sprzedaży gminnych nieruchomości stanowiły część dochodów budżetowych gminy i wynosiły w 2020 roku 428 000,05 zł netto.

W celu realizacji zadań własnych gmina nabywała nieruchomości. Grunty nabyte przez gminę w roku 2020 to grunty przeznaczone pod drogi oraz tereny rekreacyjno-wypoczynkowe.

Zmiany, jakie nastąpiły w gminnym zasobie nieruchomości w roku 2020:

#### 1) Zwiększenia zasobu:

- a) nabycie nieruchomości z mocy prawa (przeznaczonych pod drogi publiczne) 1,0116 ha (droga) w o. Pniewy;



b) nabycie nieruchomości w drodze zamiany:

- 2 działki o łącznej powierzchni 0,3840 ha (0,0657 ha łąka, 0,3132 ha rola, 0,0051 ha grunty pod wodami) w o. Koszanowo;
- 1 działkę o powierzchni 0,0548 ha (rola zabudowana) w o. Koszanowo;
- 1 działkę o powierzchni 0,1559 ha (teren rekreacyjno-wypoczynkowy) w o. Koszanowo;
- 2 działki o łącznej powierzchni 1,0811 ha (0,1879 ha pastwisko, 0,6724 ha rola, 0,0968 ha grunty pod wodami, 0,1240 ha sad) w o. Pniewy.

2) zmniejszenia zasobu:

a) w wyniku przeprowadzonych przetargów, sprzedano:

- 1 działkę o powierzchni 0,1022 ha (pastwisko) w o. Pniewy przeznaczoną pod zabudowę usługową i mieszkaniową jednorodzinną;
- 2 działki o łącznej powierzchni 0,2250 ha (rola) w o. Zamorze przeznaczone pod zabudowę letniskową i usługi turystyki;

b) w wyniku zbycia na rzecz najemców lokali mieszkalnych nastąpiła zmiana udziału w nieruchomościach o łącznej powierzchni 0,0279 ha (tereny mieszkaniowe) w o. Pniewy;

c) dokonano zamiany 2 działek o łącznej powierzchni 0,4678 ha (droga) w o. Koszanowo i 1 działkę o powierzchni 0,0517 ha (0,0290 ha inne tereny zabudowane i 0,0227 ha rola) w o. Pniewy;

d) z mocy prawa w związku ze stwierdzeniem nieważności decyzji komunalizacyjnej – działka o powierzchni 0,5809 ha (droga) w o. Koszanowo;

e) oddano w trwały zarząd część nieruchomości o powierzchni 1,3359 ha (inne tereny zabudowane) w o. Pniewy.

Zmiany w powierzchni gminnego zasobu nieruchomości następowały również na skutek dokonywanych podziałów oraz zmian danych w Powiatowej Ewidencji Gruntów i Budynków.

Tabela 16 Kierunki zagospodarowania gminnego zasobu nieruchomości wg stanu na dzień 31.12.2020 r.

Rodzaj użytków:	Ogółem w ha	W tym oddane w:			
		najem	dzierżawę	użyczenie	użytkowanie
<b>grunty rolne</b> (w tym: grunty orne, sady, łąki trwałe, pastwiska trwałe, grunty rolne zabudowane, grunty pod stawami, grunty pod rowami, grunty zadrzewione i zakrzewione na użytkach rolnych, nieużytki)	110,1328	0,0000	51,1879	0,0138	12,7087
<b>grunty leśne</b> (w tym: lasy, grunty zadrzewione i zakrzewione)	36,7776	0,0000	2,9800	0,0000	0,0000
<b>grunty zabudowane i zurbanizowane</b> (w tym: tereny mieszkaniowe, tereny przemysłowe, inne tereny zabudowane, zurbanizowane tereny niezabudowane lub w trakcie zabudowy, tereny rekreacyjno-wypoczynkowe, użytki kopalne, drogi, tereny kolejowe, inne tereny komunikacyjne)	276,1499	0,1133	0,0041	0,1595	0,0000

Rodzaj użytków:	Ogółem w ha	W tym oddane w:			
		najem	dzierżawę	użyczenie	użytkowanie
<b>grunty pod wodami</b> (w tym: powierzchniowymi płynącymi i stojącymi)	1,4061	0,0000	0,0675	0,0000	0,0000
<b>tereny różne</b>	1,1544	0,0000	0,0000	0,0000	0,0000
<b>razem powierzchnia w ha</b>	<b>425,6208</b>	<b>0,1133</b>	<b>54,2395</b>	<b>0,1733</b>	<b>12,7087</b>

#### **4.5. INFRASTRUKTURA KOMUNALNA**

##### **4.5.1. WIELOLETNI PLAN ROZWOJU I MODERNIZACJI URZĄDZEŃ WODOCIĄGOWYCH I KANALIZACYJNYCH**

Inwestycje na rok 2020 zostały zaplanowane w WPRiMU na rok 2018 - 2020 oraz w planie działalności Spółki na rok 2020. Wszelkie inwestycje i zadanie zlecane były na podstawie obowiązującego w Spółce regulaminu zamówień publicznych. Wykonano zgodnie z WPRiMU na rok 2020 zaplanowane inwestycje tj.

1. Wykonane inwestycje (budowa sieci wod – kan) na łączną wartość **251 255,26 zł netto**:

- a) Zamorze, działki rekreacyjne etap II - wodociąg,
  - koszt całkowity – **32 600,40 zł netto**,
- b) ul. Łubinowa -wodociąg,
  - koszt całkowity – **39 659,00 zł netto**,
- c) ul. Czereśniowa, etap XI - wodociąg,
  - koszt całkowity – **8 949,00 zł netto**
- d) ul. Wspólna - Polna, – wodociąg,
  - koszt całkowity – **103 621,86 zł netto**,
- e) Zamorze, działki rekreacyjne etap II – kanalizacja,

- koszt całkowity – **41 050,00** zł netto,
  - f) ul. Czereśniowa etap XI –kanalizacja sanitarna,
    - koszt całkowity – **25 375,00** zł netto,
  - g) rejon ul. Konińska, Okrężna, Łąkowa – kanalizacja sanitarna ul. Borówkowa,
    - koszt całkowity – **122 034,15** zł netto,
2. Zgodnie z zapisami WPRIM na rok 2020 zaplanowano wymiany zasuw na armaturze wodociągowej.
- a) Lubocześnica – 5 szt.,
    - DN 150 – 2 szt.,
    - DN 100 – 2 szt.,
    - DN 80 – 1 szt.
  - b) ul. Szkolna – 1 szt. DN 100,
  - c) ul. Turowska – 1 szt. DN 100,
  - d) ul. Os. Wyzwolenia – 2 szt.,
    - DN 100 – 2 szt.
  - e) ul. Św. Ducha – 3 szt.
    - DN 200 – 3 szt.
  - f) rejon ul. Św. Ducha, Kapłańska – 1 szt. DN 50,
  - g) rejon ul. Św. Ducha, Kowalska – 1 szt. DN 100,
  - h) ul. Lwówecka – 1 szt. DN 200,

Na zakupy armatury dla potrzeb inwestycyjnych i remontowych wydano kwotę **51 504,51** zł netto.

## **4.6. ŚRODOWISKO**

### **4.6.1. PROGRAM OCHRONY ŚRODOWISKA**

Program Ochrony Środowiska dla Gminy Pniewy na lata 2017–2020 z perspektywą na lata 2021-2024 został przyjęty uchwałą nr XXXII/318/2017 z dnia 21 września 2017r. Rady Miejskiej Pniewy .

Podstawą prawną opracowania programu ochrony środowiska jest art. 17 ust. 1 ustawy Prawo ochrony środowiska (j.t. Dz. U. z 2020 r. poz. 1219 z późn. zm.), który obliguje organ wykonawczy gminy do sporządzenia i uchwalenia programu ochrony środowiska w celu realizacji polityki ochrony środowiska. Program ochrony środowiska stanowi podstawę funkcjonowania systemu zarządzania środowiskiem spajającą wszystkie działania i dokumenty dotyczące ochrony środowiska i przyrody na szczeblu danej jednostki samorządu terytorialnego.

Podstawowym założeniem programu ochrony środowiska jest dążenie do poprawy stanu środowiska przyrodniczego oraz efektywnego zarządzania środowiskiem. Dokument obejmuje diagnozę stanu środowiska w granicach administracyjnych Gminy Pniewy, cele programu ochrony środowiska, zadania i ich finansowanie oraz system realizacji programu ochrony środowiska.

W Programie Ochrony Środowiska dla Gminy Pniewy wyznaczono następujące kierunki interwencji:

- ochrona klimatu i jakość powietrza;
- zagrożenia hałasem;
- pola elektromagnetyczne;
- gospodarowanie wodami;
- gospodarka wodno-ściekowa;
- zasoby geologiczne;
- gleby;
- gospodarka odpadami i zapobieganie powstawaniu odpadów;
- zasoby przyrodnicze;
- zagrożenia poważnymi awariami.

W 2020 r. Gmina Pniewy zrealizowała działania w zakresie poszczególnych komponentów środowiska:

1. **Ochrona klimatu i jakość powietrza:** działania w tym zakresie realizowane były w związku z realizacją Planu gospodarki niskoemisyjnej dla Gminy Pniewy i obejmowały:
  - a) termomodernizację obiektów użyteczności publicznej,
  - b) edukację mieszkańców Gminy Pniewy – pokaz palenia w piecu, konkurs dla dzieci.
2. **Zagrożenia hałasem:** rozwój ścieżek rowerowych, remonty nawierzchni dróg, utwardzanie dróg gruntowych.
3. **Pola elektromagnetyczne:** na terenie Gminy Pniewy nie zostały wyznaczone punkty kontrolne służące do pomiaru pól elektromagnetycznych (PEM). Brak danych czy na terenie najbliższego punktu pomiarowego odnotowano przekroczenia poziomów PEM.
4. **Gospodarowanie wodami:** w okresie sprawozdawczym przeprowadzono również konserwację rowów melioracyjnych na terenie miasta Pniewy.
5. **Gospodarka wodno-ściekowa:** zadania w tym obszarze realizowane były głównie w związku z realizacją Krajowego Programu Oczyszczania Ścieków Komunalnych i dotyczyły: rozbudowy istniejących sieci kanalizacji sanitarnej na terenie gminy, czyszczenia separatorów kanalizacji deszczowej, remontów włączów kanalizacji deszczowej oraz badań jakości wód.
6. **Zasoby geologiczne oraz ochrona gleby:** zadania w zakresie ochrony powierzchni ziemi realizowane były m.in. poprzez wprowadzanie odpowiednich zapisów w miejscowych planach zagospodarowania przestrzennego oraz opiniach o przeprowadzonej rekultywacji gruntów po eksploatacji kruszywa.
7. **Gospodarowanie odpadami i zapobieganie powstawaniu odpadów:** zadania w obszarze gospodarki odpadami obejmowały monitoring kwatery składowiska odpadów w Dęborzycach, odbiór i zagospodarowanie odpadów komunalnych, likwidację 5 dzikich wysypisk oraz edukację ekologiczną mieszkańców Gminy Pniewy.
8. **Zasoby przyrodnicze:** realizowane zadania dotyczyły głównie wzmocnienia roli rekreacyjnej zieleni, zachowanie istniejącej zieleni urządzonej, urządzania i utrzymania terenów zieleni, zwiększenia różnorodności biologicznej. Efektem rzeczowym jest m.in. posadzenie 65 szt. drzew miododajnych w m. Buszewko,

Chełmno. Ponadto w ramach nasadzeń uzupełniających i kompensacyjnych na terenie Gminy Pniewy posadzono 230 szt. drzew.

9. **Zagrożenia poważnymi awariami:** w minionym roku nie miały miejsca sytuacje związane z poważnymi awariami.

Na terenie Gminy Pniewy w roku 2020 r. prowadzone były działania inwestycyjne, koordynacyjne oraz informacyjno–edukacyjne, które skutkują realnymi efektami ekologicznymi i sukcesywną poprawą stanu lokalnego środowiska przyrodniczego oraz zdrowia i życia mieszkańców Gminy Pniewy.

Kompleksowa ocena realizacji celów i zadań ochrony środowiska jest realizowana co dwa lata. Zgodnie z art. 18 ust 2. ustawy z dnia 27 kwietnia 2001 r. Prawo ochrony środowiska, ocenę sporządza się w formie raportu i przedstawia się radzie gminy. Najbliższy raport opracowywany będzie w 2021 za lata 2019-2020.

#### **4.6.2. PROGRAM USUWANIA AZBESTU I WYROBÓW ZAWIERAJĄCYCH AZBEST**

„Program usuwania azbestu i wyrobów zawierających azbest z terenu gminy Pniewy na lata 2018-2032” został przyjęty uchwałą nr II/14/2018 z dnia 20 grudnia 2018r. Rady Miejskiej Pniewy. Opracowanie niniejszego dokumentu związane jest z realizacją zapisów uchwały Rady Ministrów Nr 122/2009 z dnia 14 lipca 2009r. w sprawie ustanowienia programu wieloletniego p.n. „Program Oczyszczania Kraju z Azbestu na lata 2009-2032” (zmienionym uchwałą Nr 39/2010 z dnia 15 marca 2010r.).

Zadania przewidziane w Programie realizowane są na trzech szczeblach: centralnym, wojewódzkim i lokalnym. Na poziomie lokalnym podstawowym celem gminnego Programu jest:

- usunięcie i unieszkodliwienie wyrobów zawierających azbest,
- minimalizacja negatywnych skutków zdrowotnych spowodowanych obecnością azbestu na terytorium kraju,
- likwidacja szkodliwego oddziaływania azbestu na środowisko.

Powyższe cele będą realizowane sukcesywnie aż do roku 2032, w którym zakładane jest oczyszczanie kraju z azbestu. Na obszarze Gminy Pniewy wyroby zawierające azbest występują przede wszystkim w obiektach budowlanych

mieszkalnych i gospodarczych, głównie w postaci różnego rodzaju płyt azbestowo-cementowych wykorzystywanych w latach ubiegłych do wykonania pokryć dachowych oraz elewacji budynków: W01 - płyty azbestowo-cementowe płaskie stosowane w budownictwie i W02 - płyty azbestowo-cementowe faliste dla budownictwa.

Usuwanie odpadów azbestowych z terenu Gminy Pniewy odbywa się powoli w szczególności z przyczyn finansowych i formalnych leżących po stronie właściciela azbestu. Usunięcie wyrobów azbestowych z budynków jednorodzinnych i gospodarskich pociąga za sobą wysoki koszt demontażu, transportu i unieszkodliwienia odpadów. Poza tym pojawia się koszt nowego pokrycia dachowego czy elewacyjnego.

Do kompetencji gminy należy, w głównej mierze, gromadzenie informacji od osób fizycznych - właścicieli obiektów o rodzaju, ilości i miejscach występowania wykorzystywanych wyrobów azbestowych na terenie posiadanych nieruchomości.

W celu realizacji Programu gmina prowadzi m.in. działania informacyjne oraz program wsparcia finansowego zgodnie z zapisami zawartymi w „Regulaminie udzielania pomocy finansowej w likwidacji wyrobów zawierających azbest”, przyjętego Uchwałą nr VI/40/11 Rady Miejskiej Pniewy z dnia 3 marca 2011 r., zmienionego Uchwałą nr XLI/349/14 Rady Miejskiej Pniewy z dnia 11 września 2014r.

Ocena realizacji Programu opiera się na wskaźnikach jego wdrażania. W ramach działań edukacyjnych mieszkańcy informowani są poprzez stronę internetową urzędu, tablice ogłoszeń oraz na spotkaniach sołeckich na temat sposobu bezpiecznego użytkowania i postępowania z azbestem oraz o konieczności składania informacji o wyrobach zawierających azbest i naborach wniosków o dofinansowanie.

W roku ubiegłym w ramach dotacji z WFOŚiGW w Poznaniu usunięto z terenu Gminy Pniewy 63,030 Mg. Na 45 złożonych wniosków, 26 wnioskodawcom przyznano dotację w wysokości 100 %. Całkowity koszt zadania wynosił 27 166,30 zł, a kwota dotacji z WFOŚiGW 10 061,59 zł.

Na podstawie otrzymanych od właścicieli azbestu informacji o wyrobach zawierających azbest oraz prowadzonego postępowania w ramach dofinansowania,



wg stanu na koniec 2020 roku pozostało do usunięcia 4 426,626 Mg wyrobów azbestowych.

Założeniem Krajowego Programu oczyszczania z azbestu jak i Gminnego Programu jest likwidacja niebezpiecznych wyrobów do 2032 r. Do osiągnięcia tego celu, wskaźnik roczny gwarantujący oczyszczenie terenu Gminy Pniewy z azbestu powinien wynosić co najmniej 8,33 %/rok. To wskazuje na potrzebę usuwania rocznie 369 Mg wyrobów zawierających azbest i zabezpieczenia środków finansowych na poziomie 159 tys. zł/rok.

Realizacja Programu jest procesem długoterminowym, a usunięcie azbestu uwarunkowane jest w głównej mierze od zasobów finansowych użytkowników azbestu. W ostatnich latach ilość składanych wniosków o dofinansowanie była na podobnym poziomie. W ostatnim roku można zauważyć większe zainteresowanie, na który wpływ miała dotacja z WFOŚiGW.

#### **4.6.3. PROGRAM OPIEKI NAD ZWIERZĘTAMI BEZDOMNYMI ORAZ ZAPOBIEGANIA BEZDOMNOŚCI ZWIERZĄT**

Program opieki nad zwierzętami bezdomnymi oraz zapobiegania bezdomności zwierząt jest zatwierdzany corocznie zgodnie z art.11a ust.1 i 3a ustawy o ochronie zwierząt. Program ma na celu zapewnić opiekę zwierzętom bezdomnym jak i też stworzyć dzięki tym działaniom bezpieczne warunki bytowania mieszkańców gminy.

Gmina Pniewy realizując w/w Program oraz wytyczne Powiatowego Lekarza Weterynarii w Szamotułach na 2020 r. podpisała następujące umowy na:

1. Wyłapywanie bezdomnych zwierząt oraz opiekę nad nimi w schronisku ze Stowarzyszeniem Integracji Społeczności Lokalnych „Wielkopomoc” z siedzibą Posadówek 1, 64-310 Lwówek;
2. Opiekę nad zwierzętami bezdomnymi i powypadkowymi z terenu Gminy Pniewy, z Gabinetem Weterynaryjnym VITAL-VET, ul. Św. Floriana 4 w Pniewach;
3. Gotowość do przyjęcia na przechowanie i opiekę nad zwierzętami gospodarskimi, z panią Anną Białek zam. Nosalewo 12, w Gminie Pniewy.

W 2020 roku wyłapano 14 bezdomnych psów, które trafiły do schroniska. Z końcem roku 2020 z terenu Gminy Pniewy w schronisku znajdowało się 17 bezdomnych psów.

Łączny koszt realizacji zadań programu, w 2020 roku wynosił 72 260,80 zł i obejmował:

- a) opiekę nad psami w schronisku,
- b) usługi weterynaryjne,
- c) opłatę za gotowość do przechowywania zwierząt gospodarskich,
- d) zakup karmy do dokarmiania bezdomnych kotów.

#### **4.6.4. PLAN GOSPODARKI NISKOEMISYJNEJ**

Dokument sporządzono w ramach projektu pt: „Wyznaczenie kierunków działań o charakterze energooszczędnym i ekologicznym poprzez opracowanie Planu gospodarki niskoemisyjnej dla Gminy Pniewy wraz z niezbędnymi elementami” realizowanego w ramach Programu Operacyjnego Infrastruktura i Środowisko 2007-2013.

Podstawą opracowania efektywnego Planu była inwentaryzacja emisji gazów cieplarnianych z terenu gminy (w dwóch obszarach: samorząd i społeczeństwo), oparta na jej bilansie energetycznym. Na podstawie przeprowadzonej inwentaryzacji zostały zidentyfikowane niezbędne do realizacji zadania inwestycyjne i nieinwestycyjne przyczyniające się do osiągnięcia wyznaczonych celów.

Z inwentaryzacji emisji dwutlenku węgla na terenie Gminy Pniewy przeprowadzonej w 2013 r, można stwierdzić, że każdy mieszkaniec gminy zużył około 30,10 MWh, a tym samym wyprodukował ok 9,13 ton CO<sub>2</sub>.

Inwentaryzacja źródeł i wielkości emisji oraz przeprowadzona analiza SWOT pozwoliła na zidentyfikowanie obszarów problemowych. W związku z wynikami bazowej inwentaryzacji emisji stwierdzić należy:

1. Głównym emitentem CO<sub>2</sub> w Gminie Pniewy jest sektor prywatny, a dokładniej transport prywatny (włączając pojazdy przejeżdżające przez Gminę Pniewy);
2. Znaczna część mieszkań ogrzewana jest węglem – najbardziej emisyjnym nośnikiem energii;
3. Największy prognozowany wzrost zużycia energii oraz emisji CO<sub>2</sub> nastąpi w sektorze transportu przemysłu i gospodarstw domowych.

Gmina Pniewy poprzez opracowanie Planu gospodarki niskoemisyjnej zobowiązała się do podejmowania wszelkich działań zmierzających do poprawy jakości powietrza na jej obszarze. Do kluczowych zadań należy zaliczyć:

- a) stopniowo postępująca gazyfikacja gminy;
- b) planowany proces termomodernizacji budynków publicznych i prywatnych;
- c) wymiana źródeł ciepła na bardziej ekonomiczne i ekologiczne;
- d) planowany rozwój i wspieranie instalacji OZE;
- e) budowa ścieżek rowerowych wzdłuż dróg lokalnych;
- f) wprowadzanie programów edukacyjnych przez gminę w zakresie ograniczenia emisji CO<sub>2</sub>;
- g) planowany wzrost udziału energii odnawialnej w skali kraju do 15% w końcowym zużyciu energii w roku 2020;
- h) rozwój technologii energooszczędnych oraz ich coraz większa dostępność (np. tanie świetlówki energooszczędne);
- i) naturalna wymiana floty transportowej i sprzętu AGD/RTV itp. na energooszczędny.

Tabela 17 Zadania zrealizowane w 2020 r.

Lp	Nazwa zadania/ przedsięwzięcia	Jednostka odpowiedzialna za realizację	Termin Realizacji	Koszty Realizacji	Źródło finansowania
1	<p>Termomodernizacja szkół - <b>Zespół Szkół im. Emilii Sczanieckiej w Pniewach</b></p> <p>W zakresie zadania na obiektach uwzględniono ocieplenie ścian zewnętrznych oraz wymianę drewnianej stolarki okiennej. Kompleksową termomodernizację uzupełni wymiana instalacji ogrzewania oraz przygotowania ciepłej wody użytkowej. Do realizacji przyjęto budynek Liceum Ogólnokształcącego oraz salę gimnastyczną przy Liceum.</p>	Gmina Pniewy	2019 -2020 r.	<p>w 2019 r. 553 929,13 zł, w 2020 r. 2 292 482,56 zł Całkowity koszt: 2 846 411,69 zł</p>	<p>Środki własne oraz dofinansowanie WRPO 3.2.1 (wartość dofinansowania 2 135 811,22 zł)</p>
2	<p><b>Szkoła Podstawowa im. Powstańców Wlkp. i (Gimnazjum) w Pniewach</b></p> <p>Kompleksowa termomodernizacja obiektu obejmująca modernizację przegród budowlanych, ukierunkowana na poprawę efektywności współczynnika przenikalności cieplnej.</p> <p>Zadanie obejmuje Szkołę Podstawową im. Powstańców Wlkp. i (Gimnazjum) oraz salę gimnastyczną przy szkole podstawowej, montaż ogniw fotowoltaicznych, oraz wymiana lamp na LED.</p>	Gmina Pniewy	2019 -2020 r.	<p>w 2019 r. 1 063 204,94 zł w 2020 r. 4 585 121,87 zł Całkowity koszt: 5 648 326,81 zł</p>	<p>Środki własne oraz dofinansowanie WRPO 3.2.1 (wartość dofinansowania 3 444 756,70 zł)</p>

Lp	Nazwa zadania/ przedsięwzięcia	Jednostka odpowiedzialna za realizację	Termin Realizacji	Koszty Realizacji	Źródło finansowania
3	<p>Termomodernizacja szkół – <b>Szkoła Podstawowa w Chełmnie</b></p> <p>Zadanie obejmuje modernizację i przebudowę budynku, w zasadniczych elementach należy wyróżnić:</p> <ul style="list-style-type: none"> <li>- termomodernizację przegród budowlanych</li> <li>- wymiana okien w "starej" części obiektu,</li> <li>- wymiana okien oraz stolarki drzwiowej w "nowej" części obiektu,</li> <li>- montaż ogniw fotowoltaicznych, oraz wymiana lamp na LED.</li> </ul>	Gmina Pniewy	2020 r.	1 315 222,92 zł	Środki własne oraz dofinansowanie WRPO 3.2.1 (wartość dofinansowania 729 843,80 zł)
4	<p>Termomodernizacja szkół – <b>Szkoła Podstawowa w Nojewie</b></p> <p>w zakresie zadania na obiekcie uwzględniono: - ocieplenie ścian zewnętrznych - - wymianę stolarki okiennej, głównie drewnianej,</p> <ul style="list-style-type: none"> <li>- montaż ogniw fotowoltaicznych, oraz wymiana lamp na LED.</li> </ul>	Gmina Pniewy	2020 r.	771 015,36 zł	Środki własne oraz dofinansowanie WRPO 3.2.1 (wartość dofinansowania 484 736,83 zł)
5	Wymiana źródeł ciepła na instalacje wysokosprawnych urządzeń grzewczych w lokalach mieszkalnych gminnego zasobu mieszkaniowego	Gmina Pniewy	2020 r.	24 305,40 zł	Środki własne na wymianę źródła w lokalach gminnego zasobu mieszkaniowego

<b>Lp</b>	<b>Nazwa zadania/ przedsięwzięcia</b>	<b>Jednostka odpowiedzialna za realizację</b>	<b>Termin Realizacji</b>	<b>Koszty Realizacji</b>	<b>Źródło finansowania</b>
6	Wymiana stolarki w mieszkaniowym zasobie gminy	Gmina Pniewy	2020 r.	3 647,00 zł	Środki własne
7	Przebudowa ul. Św. Ducha	Gmina Pniewy	2020 r.	3 197 472,64 zł	Środki własne oraz dofinansowanie WRPO 9.2.1  (wartość dofinansowania 2 068 507,90 zł)
<b>Łączna kwota wydatkowana w 2020 r.</b>				<b>12 189 267,75 zł</b>	

W ramach zadania realizowano działania edukacyjne na rzecz zmiany nośnika energii używanego dla celów grzewczych w gospodarstwach indywidualnych:

- a) „Listy dla Ziemi” – zadanie realizowane we współpracy z fundacją ekologiczną „Arka”;
- b) pokaz prawidłowego palenia w piecu.

Działania edukacyjne prowadzone są w sposób ciągły ze środków własnych oraz we współfinansowaniu ze środków WFOŚiGW, bądź innych instytucji. Z uwagi na sytuację epidemiologiczną w kraju zakres tych działań został w znacznym stopniu ograniczony – m. in. konieczność odwołania imprez plenerowych – festynów, pikników ekologicznych.

Z uwagi na pandemię nie przeprowadzono inwentaryzacji dwutlenku węgla na terenie Gminy Pniewy, w celu weryfikacji w jakim zakresie zrealizowano założone cele określone w Planie Gospodarki Niskoemisyjnej na lata 2015-2020.

## **5. OCHRONA ZDROWIA**

Gmina Pniewy w ramach Narodowego Programu Zdrowia realizuje programy zdrowotne poprzez działania związane z profilaktyką i rozwiązywaniem problemów uzależnień. Szczegółowa informacja o programach profilaktycznych zawarta jest w materiale przedstawionym do raportu.

Ponadto poprzez Referat Promocji Urzędu Miejskiego Pniewy w formie informacyjnej wspierane są programy realizowane na terenie gminy przez wyspecjalizowane podmioty w ramach środków NFZ. W 2020 r miały miejsce:

1. Bezpłatne badania laryngologiczne -program profilaktyki nowotworów głowy i szyi- program realizowany przez Klinikę Otolaryngologii i Onkologii Laryngologicznej Uniwersytetu Medycznego im. Karola Marcinkowskiego w Poznaniu - czerwiec 2020;
2. Bezpłatne badania PSA - badania przeprowadził Ośrodek Profilaktyki i Epidemiologii Nowotworów w Poznaniu - lipiec 2020;
3. Krwiobus w Pniewach - Podziel się krwią - Regionalne Centrum Krwiodawstwa i Krwiolecznictwa w Poznaniu - sierpień 2020,
4. Bezpłatne badania mammograficzne - NZOZ Largo z Grodziska,

5. Bezpłatne badania mammograficzne - Ośrodek Profilaktyki i Epidemiologii Nowotworów w Poznaniu.

## **6. INFRASTRUKTURA DROGOWA**

Opracowanie powstało na bazie analizy wyników uzyskanych w rezultacie przeglądu, przeprowadzonego na wytypowanych przez Gminę Pniewy odcinkach sieci dróg gminnych, zlokalizowanych na terenie Gminy Pniewy.

Prace zostały wykonane w czerwcu 2020 r., których przedmiotem była okresowa kontrola podstawowa (roczna) stanu technicznego dróg, zgodnie z art.62 ust.1, pkt.1 ustawy z dnia 7 lipca 1994 r. - Prawo budowlane (Dz.U. z 2003 r. nr 207, poz.2016 oraz z 2004 r. nr 6 poz.41, nr 92, poz.881 i nr 96, poz. 959).

Celem prac było ustalenie podstawowych informacji na temat stanu technicznego, jaki panuje na poszczególnych, wytypowanych w ramach umowy odcinkach korytarzy dróg gminnych. Przegląd okresowy przeprowadzono zgodnie z podstawowymi wymogami, w oparciu o metodykę prac i kryteria oceny, opracowane oraz stosowane przez firmę wykonującą usługę.

Pracami objęto sieć dróg gminnych administrowanych przez Gminę Pniewy.

Dokonano przeglądu 132 dróg gminnych o łącznej długości ok 97 km.

Ocena stanu technicznego dróg objętych przeglądem wynosi **2,83 pkt.** w skali punktowej 0-5 pkt.



## Drogi

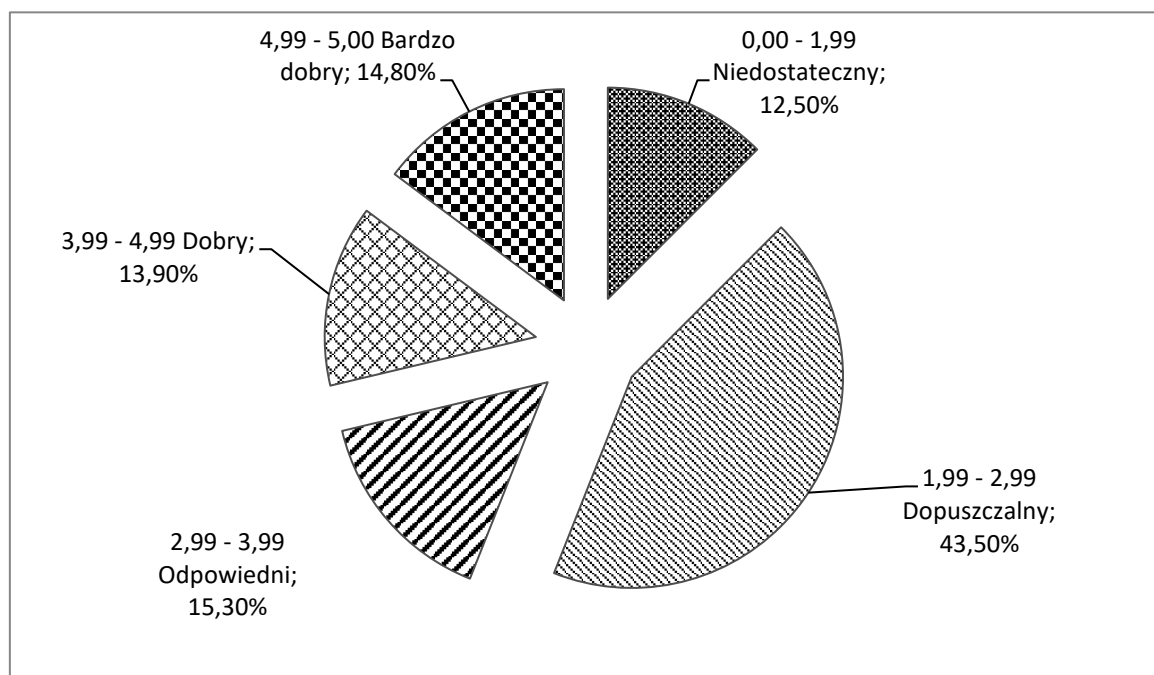

*Rysunek 3 Udział procentowy poszczególnych klas stanu technicznego w obrębie całej sieci dróg gminnych, objętych przeglądem*

Spośród wszystkich dróg administrowanych przez Gminę Pniewy, ocenianych w ramach przeprowadzonego przeglądu okresowego wytypowano:

**1. Najniższą ocenę techniczną dla 4 dróg gminnych:**

- a) nr 266516P (Białokoszyce od drogi 1745P - Lubocześnica - do granicy gminy Kwilcz);
- b) nr 266533P (Konin - Koszanowo, od drogi powiatowej nr 1878P w kierunku pld.-wsch., do Koszanowa - droga wokół wsi);
- c) nr 266539P (Jakubowo droga bez nazwy, od drogi powiatowej nr 1881P w kierunku pld. następnie zach. i półn zach. do drogi Pniewy - Dąbrowa);
- d) nr 266584P (ul. Łubinowa);

**2. Najwyższą ocenę techniczną dla 25 dróg gminnych:**

- a) nr G444 (Bez nazwy 55);
- b) nr 266546P (ul. Akacyjowa);
- c) nr 266548P (ul. Bolesława Prusa);

- d) nr 266551P (ul. Cicha);
- e) nr 266552P (ul. Cisowa);
- f) nr 266555P (ul. Dworcowa);
- g) nr 266558P (ul. Gen. Józefa Hallera);
- h) nr 266560P (ul. Grabowa);
- i) nr 266564P (ul. Ignacego Łukasiewicza);
- j) nr 266566P (ul. Jarzębinowa);
- k) nr 266568P (ul. Jaworowa);
- l) nr 266573P (ul. Klonowa);
- m) nr 266581P (ul. Lipowa);
- n) nr 266589P (ul. Modrzewiowa);
- o) nr 266590P (ul. Nowa);
- p) nr 266595P (ul. Polna);
- q) nr 266608P (ul. Sosnowa);
- r) nr 266611P (ul. Spokojna);
- s) nr 266612P (ul. Sportowa);
- t) nr 266619P (ul. Św. Floriana);
- u) nr 266621P (ul. Świerkowa);
- v) nr 266622P (ul. Targowa);
- w) nr 266624P (ul. Topolowa);
- x) nr 266627P (ul. Wodna);
- y) nr 266629P (ul. Zielona).

Z analizy uzyskanego materiału wynika również, że oceny techniczne, wyższe od wartości oceny średniej (2,83 pkt.), wyliczonej dla całej sieci dróg, uzyskały 82 drogi, to jest więcej jak połowa (ok. 62%), spośród 132 skontrolowanych dróg.

## Jeźdnie

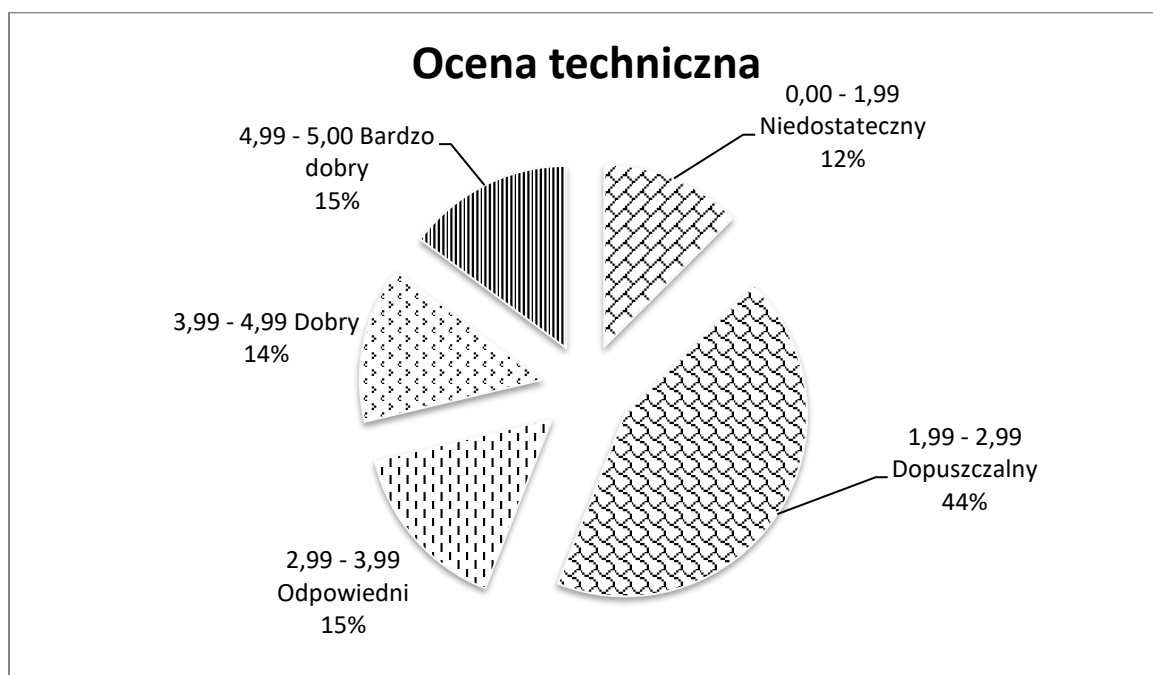

Rysunek 4 Jeźdnie - klasy stanu technicznego w obrębie całej sieci dróg gminnych

## Chodniki, ścieżki rowerowe

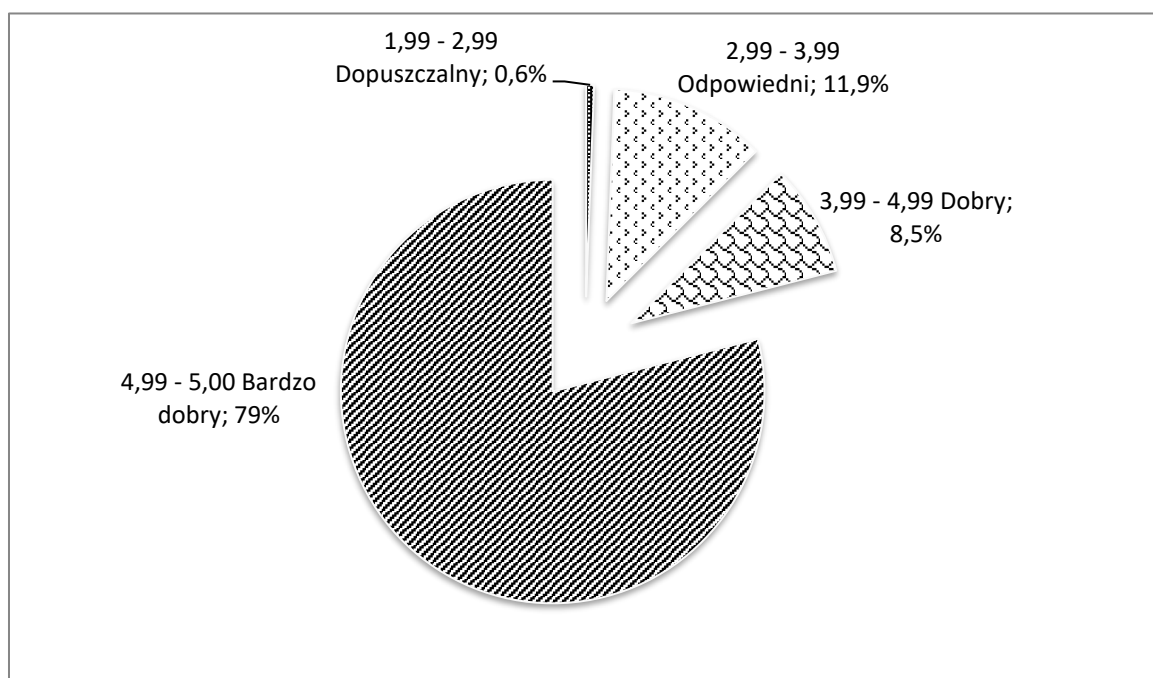

Rysunek 5 Chodniki, ścieżki rowerowe - klasy stanu technicznego w obrębie całej sieci dróg gminnych

Tabela 18 Utrzymanie i remonty dróg w 2020 r.

Nazwa zadania	WYDATKI	UWAGI
Remont cząstkowy dróg asfaltowych oraz naprawa chodników	117 354,42 zł	Remont cząstkowy masą asfaltową na gorąco oraz emulsją asfaltową i grysem, nawierzchni bitumicznych ulic w Pniewach i dróg gminnych.
Profilowanie, utwardzenie i wałowanie dróg gminnych	274 000,00 zł	Zadanie obejmowało wykonanie profilowania, utwardzenie i wałowanie dróg gminnych.
Wykonanie oznakowania pionowego i poziomego ulic i dróg gminnych	29 065,39 zł	Zadanie obejmowało remont chodników i jezdni wykonanych z kostki brukowej oraz remont cząstkowy emulsją asfaltową i grysem nawierzchni bitumicznych ulic w Pniewach i dróg gminnych.
Utrzymanie przejezdności ulic w mieście Pniewy i dróg gminnych w okresie zimowym, wywóz śniegu z ulic	7 049,99 zł	Prace polegające na posypywaniu dróg gminnych w celu likwidacji śliskości na terenie Gminy Pniewy.

## **7. INWESTYCJE GMINNE**

Inwestycje gminne to działania podejmowane przez samorząd w celu powiększenia gminnego majątku. Dzięki inwestycjom możliwe jest również podnoszenie rozwoju społecznego i gospodarczego lokalnej społeczności. W celu realizacji inwestycji konieczne jest poprzedzenie jej planowaniem przewidywanych w zadaniu wydatków w budżecie gminy.

Inwestycje Gminy Pniewy realizowane w 2020 r. przedstawia poniższa tabela wskazując nazwę zadania, jej opis realizacji oraz poniesione koszty i źródła finansowań.

Tabela 19 Spis prowadzonych inwestycji w 2020 r.

L.p.	Nazwa zadania	Opis realizacji zadania	Koszt całkowity [zł]	Wkład własny		Dofinansowanie	
				[zł]	[%]	[zł]	[%]
1	2	3	4	5	6	7	8
1	Wdrażanie zrównoważonej, kompleksowej mobilności miejskiej na terenie Gminy Pniewy w ramach strategii niskoemisyjnej	<p><b>Zadanie rozpoczęto w 2019 r.</b></p> <p><b>Środki niewygasające w 2019 r.</b></p> <p>Zadanie obejmowało aktualizację dokumentacji dla wykonanych zadań zgłoszonych do dofinansowania w ramach WRPO Podziałanie WRPO 3.3.1 Inwestycje w obszarze transportu miejskiego tj. :</p> <ol style="list-style-type: none"> <li>1. Utworzenie parkingu dla rowerów (B&amp;R).</li> <li>2. Ciąg rowerowy w rejonie ulicy Międzychodzkiej i Jeziornej wraz z oświetleniem ulicznym.</li> <li>3. Ciąg rowerowy w rejonie ulicy Targowej.</li> <li>4. Ciąg rowerowy w rejonie szkół podstawowej i gimnazjum wraz z parkingami B&amp;R.</li> <li>5. Parking B&amp;R przy istniejącej drodze rowerowej w rejonie ulicy Poznańskiej.</li> </ol>	35 670,00	35 670,00	100,00%	0,00	0,00%

L.p.	Nazwa zadania	Opis realizacji zadania	Koszt całkowity [zł]	Wkład własny		Dofinansowanie	
				[zł]	[%]	[zł]	[%]
1	2	3	4	5	6	7	8
		<p>6. Parkingi B&amp;R przy istniejącej ścieżce rowerowej i zatokach autobusowych w rejonie ulicy Św. Urszuli Ledóchowskiej.</p> <p>7. Darmowe rowery miejskie.</p> <p>Zadanie odebrano w dniu 28.02.2020 r.</p>					
2	Rozbudowa drogi gminnej - ul. Polnej w Pniewach (Zagospodarowanie terenów zieleni miejskiej w granicach drogi - ul. Polnej)	<p><b>Zadanie rozpoczęto w 2019 r.</b></p> <p><b>Środki niewygasające w 2019 r.</b></p> <p>W ramach zagospodarowanie terenów zieleni miejskiej w granicach drogi – ul. Polnej w Pniewach wykonano nasadzenia ( lipa drobnolistna – 12 szt., platan klonolistny – 4 szt., głóg dwuszyjkowy – 52 szt. , berberys -1200 szt., tawuła japońska – 1000 szt.), zabezpieczono sadzonki drzew i głogu palikami drewnianymi oraz ułożono na gruncie agrowłókninę.</p> <p>Zadanie odebrano w dniu 07.04.2020 r.</p>	51 920,00	51 920,00	100,00%	0,00	0,00%
3	Wdrażanie zrównoważonej, kompleksowej	W ramach zadania wykonano przyłącze energetyczne do projektowanego ciągu rowerowego w rejonie ul. Międzychodzkiej	56,43	56,43	100,00%	0,00	0,00%

L.p.	Nazwa zadania	Opis realizacji zadania	Koszt całkowity [zł]	Wkład własny		Dofinansowanie	
				[zł]	[%]	[zł]	[%]
1	2	3	4	5	6	7	8
	mobilności miejskiej na terenie Gminy Pniewy w ramach strategii niskoemisyjnej.	i Jeziornej w Pniewach. WRPO 2014-2020 Podziałanie WRPO 3.3.1 Inwestycje w obszarze transportu miejskiego. Planowany termin zakończenia całości projektu 30.09.2021 r.					
4	Budowa sieci kanalizacji sanitarnej we wsi Konin	W ramach zadania wytyczono projektowaną przepompownię ścieków. Zadanie zakończono w dniu 31.03.2020 r.	992,00	992,00	100,00%	0,00	0,00%
5	Przebudowa sieci kanalizacji deszczowej w rejonie ul. Okrężnej w Pniewach	Zadanie obejmowało przebudowę sieci kanalizacji deszczowej w rejonie ul. Okrężnej w Pniewach. Wykonano: rurociągi PP 300 mm – 58 m, studnie rewizyjne Ø1000 mm – 1 szt., studzienki Ø600 mm – 3 szt., studzienki Ø425 mm – 1 szt. Zadanie odebrano w dniu 20.04.2020 r.	51 602,13	51 602,13	100,00%	0,00	0,00%
6	Zagospodarowanie turystyczne kąpieliska w Zamorzu	Zadanie obejmowało wykonanie dokumentacji projektowej i kosztorysowej.	4 000,00	4 000,00	100,00%	0,00	0,00%
7	Przebudowa ul. Ks. M. Maciejewskiego	Zadanie obejmowało aktualizację kosztorysów inwestorskich.	12 300,00	12 300,00	100,00%	0,00	0,00%



L.p.	Nazwa zadania	Opis realizacji zadania	Koszt całkowity [zł]	Wkład własny		Dofinansowanie	
				[zł]	[%]	[zł]	[%]
1	2	3	4	5	6	7	8
	w Pniewach wraz z odwodnieniem	Złożono wniosek o dofinansowanie inwestycji w ramach programu Funduszu Dróg Samorządowych. Trwa ocena wniosków.					
8	Głęboka termomodernizacja budynków użyteczności publicznej	<p><b>Zadanie realizowane w latach 2019-2020</b></p> <p>Zadanie obejmowało termomodernizację 6 obiektów użyteczności publicznej na terenie Gminy Pniewy, dofinansowaną w ramach Poddziałania 3.2.1 „Kompleksowa modernizacja energetyczna budynków użyteczności publicznej” WRPO na lata 2014-2020. Realizowane były 4 umowy na wykonywanie robót budowlanych:</p> <ol style="list-style-type: none"> <li>1. Termomodernizacja budynku Liceum Ogólnokształcącego wraz z salą gimnastyczną w Pniewach - odebrano w dniu 18.11.2020 r.</li> <li>2. Termomodernizacja budynku Szkoły Podstawowej im. Powstańców Wlkp. wraz z salą gimnastyczną w Pniewach - odebrano w dniu 23.11.2020 r.</li> </ol>	9 267 872,59	3 601 883,15	39,00%	5 665 989,44	61,00%

L.p.	Nazwa zadania	Opis realizacji zadania	Koszt całkowity [zł]	Wkład własny		Dofinansowanie	
				[zł]	[%]	[zł]	[%]
1	2	3	4	5	6	7	8
		<p>3. Termomodernizacja budynku Szkoły Podstawowej w Chełmnie wraz z salą gimnastyczną - odebrano w dniu 18.11.2020 r.</p> <p>4. Termomodernizacja budynku Szkoły Podstawowej w Nojewie - odebrano w dniu 18.11.2020 r.</p>					
9	Zagospodarowanie terenu parku "Boisko Sokoła" w Pniewach.	W ramach zadania wykonano aktualizację kosztorysu inwestorskiego oraz złożono wniosek do WFOŚiGW w Poznaniu o dofinansowanie części inwestycji w zakresie utworzenia ścieżki ekologicznej – pergoli edukacji przyrodniczej w parku „Boisko Sokoła” przy ul. Dworcowej w Pniewach. W dniu 09.09.2020 r. ogłoszono postępowanie o udzielenie zamówienia publicznego. Do przeprowadzonego postępowania nie wpłynęła żadna oferta na realizację zadania.	2 952,00	2 952,00	100,00%	0,00	0,00%

L.p.	Nazwa zadania	Opis realizacji zadania	Koszt całkowity [zł]	Wkład własny		Dofinansowanie	
				[zł]	[%]	[zł]	[%]
1	2	3	4	5	6	7	8
		W dniu 30.09.2020 r. złożono wniosek o dofinansowanie całości inwestycji w ramach programu Rządowego Funduszu Inwestycji Lokalnych. Otrzymano dofinansowanie w wysokości 1 800 000,00 zł					
10	Rewitalizacja miasta Pniewy - etap I	<p><b>Zadanie w trakcie realizacji, rozpoczęte w 2019 r.</b></p> <p>Zadanie dofinansowane w ramach WRPO Poddziałanie 9.2.1 Rewitalizacja miast i ich dzielnic, terenów wiejskich, przemysłowych i powojkowych Wielkopolskiego Regionalnego Programu Operacyjnego na lata 2014-2020. Zakres inwestycji obejmuje:</p> <ol style="list-style-type: none"> <li>1. Powstanie Centrum Kultury i Biblioteki Publicznej w dawnej harcówce.</li> <li>2. Renowację elewacji pałacu w Pniewach i zagospodarowanie terenu wokół.</li> <li>3. Zagospodarowanie przestrzeni publicznej w Pniewach (przebudowa ulicy Św. Ducha</li> </ol>	1 716 191,92	329 790,24	19,00%	1 386 401,68	81,00%

L.p.	Nazwa zadania	Opis realizacji zadania	Koszt całkowity [zł]	Wkład własny		Dofinansowanie	
				[zł]	[%]	[zł]	[%]
1	2	3	4	5	6	7	8
		<p>w Pniewach w rejonie skrzyżowania z ul. Wolności i ul. Lwówecką wraz z miejscami postojowymi przy Liceum Ogólnokształcącym i Ośrodku Pomocy Społecznej oraz przebudowa ul. Św. Ducha w Pniewach od Rynku) - zadanie odebrano w dniu 28.12.2020 r.</p> <p>Planowany termin zakończenia całości projektu 25.09.2021 r.</p>					
			<b>11 143 557,07</b>	<b>4 091 165,95</b>	<b>37,00%</b>	<b>7 052 391,12</b>	<b>63,00%</b>

## **8. MIENIE KOMUNALNE**

Mienie komunalne, zgodnie z ustawą z dnia 8 marca 1990 r. o samorządzie gminnym (t.j. Dz. U. z 2020 r. poz. 713 z późn. zm.) to własność i inne prawa majątkowe należące do poszczególnych gmin i ich związków oraz mienie innych gminnych osób prawnych, w tym przedsiębiorstw.

### **8.1 Udziały w spółkach i spółdzielniach**

Gmina Pniewy posiada następujące udziały:

1. 439 udziały o wartości 1 219 500 zł (tj. 100% udziałów) w Pniewskim Towarzystwie Budownictwa Społecznego Sp. z o.o. Pniewy;
2. 59 908 udziałów o wartości 29 954 000 zł (tj. 100% udziałów) w Pniewskim Przedsiębiorstwie Komunalnym Sp. z o.o. Pniewy;
3. 100 udziałów o wartości 20 000,00 zł w Spółdzielni Socjalnej „Horyzont”.

### **8.2. Majątek gminny (mienie komunalne)**

W 2020 r. Gmina Pniewy posiadała mienie komunalne o łącznej wartości księgowej brutto 209 630,7 tys. zł, netto 145 177,5 tys. zł.

Wykaz poszczególnych składników mienia:

Tabela 20 Stan mienia komunalnego (aktywa trwałe – wartość księgową)

Lp.	Aktywa trwałe	Nr grupy	Gmina		Jednostki organizacyjne		Łącznie	
			Wartość brutto w tys. zł	Wartość netto w tys. zł	Wartość brutto w tys. zł	Wartość netto w tys. zł	Wartość brutto w tys. zł	Wartość netto w tys. zł
I.	WARTOŚCI NIEMATERIALNE I PRAWNE		277,6	0,0	225,4	0,0	503,0	0,0
II.	ŚRODKI TRWAŁE, w tym:		114 209,6	79 506,5	40 319,3	19 811,3	154 528,9	99 317,8
	<i>Grunty (w tym prawo wieczystego użytkowania gruntu)</i>	0	26 266,6	26 266,6	741,7	741,7	27 008,3	27 008,3
	<i>Budynki i lokale</i>	1	18 253,3	9 363,3	33 435,0	16 056,2	51 688,3	25 419,5
	<i>Obiekty inżynierii lądowej i wodnej</i>	2	64 231,1	42 650,5	3 634,9	2 643,9	67 866,0	45 294,4
	<i>Kotły i maszyny energetyczne</i>	3	29,4	3,7	0,0	0,0	29,4	3,7
	<i>Maszyny, urządzenia i aparaty ogólnego zastosowania</i>	4	498,3	116,3	206,8	26,1	705,1	142,4
	<i>Specjalistyczne maszyny, urządzenia i aparaty</i>	5	521,5	239,7	433,2	58,9	954,7	298,6
	<i>Urządzenia techniczne m.in. urządzenia monitoringu, system alarmowania</i>	6	834,5	277,3	320,7	103,7	1 155,2	381,0
	<i>Środki transportu</i>	7	2 855,1	467,8	211,1	41,9	3 066,2	509,7
	<i>Narzędzia, przyrządy, ruchomości i wyposażenie o jednostkowej wartości powyżej 10 000,00 zł</i>	8	719,8	121,3	1 335,9	138,9	2 055,7	260,2
III.	ŚRODKI TRWAŁE W BUDOWIE		13 668,5	13 668,5	1,9	1,9	13 670,4	13 670,4
IV.	DŁUGOTERMINOWE AKTYWA FINANSOWE m.in. udziały, akcje, partycypacje		32 143,1	32 143,1	0,0	0,0	32 143,1	32 143,1
V.	WYPOSAŻENIE NISKOCENNE o jednostkowej wartości poniżej 10 000,00 zł (w tym zbiory biblioteczne)		3 044,1	46,2	5 741,2	0,0	8 785,3	46,2
<b>RAZEM:</b>			<b>163 342,9</b>	<b>125 364,3</b>	<b>46 287,8</b>	<b>19 813,2</b>	<b>209 630,7</b>	<b>145 177,5</b>

Stan majątku gminy (aktywa trwałe – wartość księgowa brutto w tys. zł)

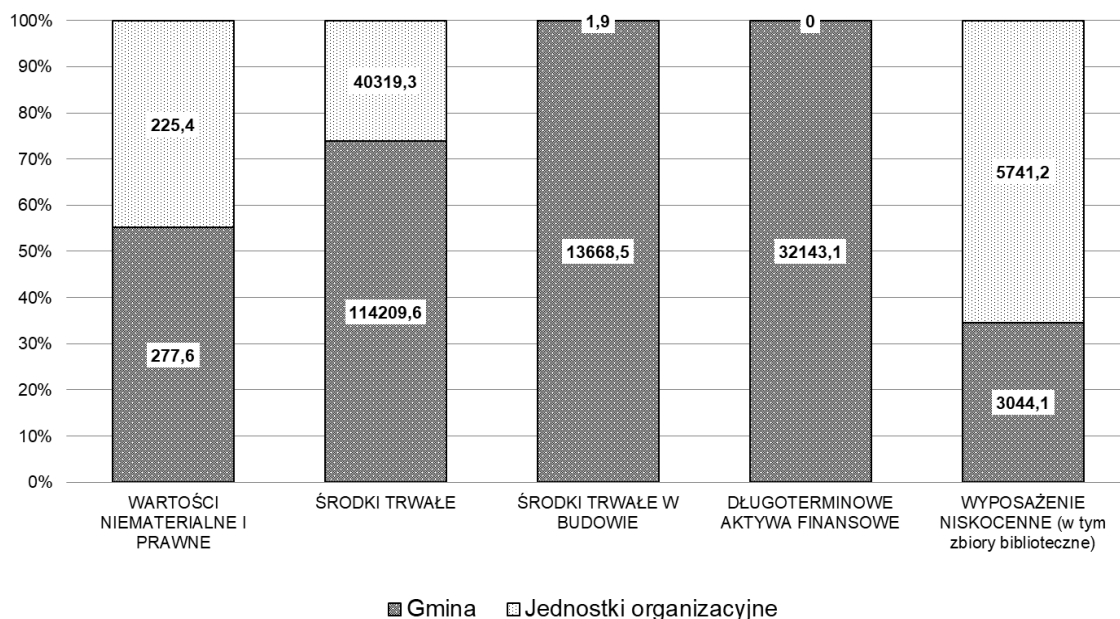

Rysunek 6 Stan majątku gminy (aktywa trwałe – wartość księgowa brutto w tys. zł)

### **8.2.1. Grunty**

Według stanu na dzień 31 grudnia 2020 r. Gmina Pniewy była właścicielem 444,8878 ha gruntów, z czego 126,3344 ha w granicach miasta i 318,5534 ha na terenach wiejskich.

Zgodnie z art. 24 ust. 1 ustawy z dnia 21 sierpnia 1997 r. o gospodarce nieruchomościami (t.j. Dz. U. z 2020 r. poz. 1990 z późn. zm.) do gminnego zasobu nieruchomości należą nieruchomości, które stanowią przedmiot własności gminy i nie zostały oddane w użytkowanie wieczyste, oraz nieruchomości będące przedmiotem użytkowania wieczystego gminy.

Z ogólnej powierzchni gruntów gminnych w użytkowanie wieczyste oddane jest 8,0969 ha, a w trwały zarząd zostało oddane 11,1701 ha. Pozostałą część stanowi tzw. gminny zasób nieruchomości, na które składają się nieruchomości wykorzystywane na realizację zadań publicznych, zagospodarowane oraz oczekujące na zagospodarowanie lub sprzedaż.

Tabela 21 Podział gruntów wchodzących w skład mienia komunalnego

Mienie komunalne (grunty)	Powierzchnia w ha			wartość księgową brutto w tys. zł
	miasto	obszar wiejski	razem	
Gminny zasób nieruchomości	109,7197	315,9011	425,6208	25 861,8
Grunty oddane w trwały zarząd	9,5184	1,6517	11,1701	741,7
Grunty oddane w użytkowanie wieczyste	7,0963	1,0006	8,0969	404,8
<b>Razem</b>	<b>126,3344</b>	<b>318,5534</b>	<b>444,8878</b>	<b>27 008,3</b>

**Mienie komunalne (grunty)**

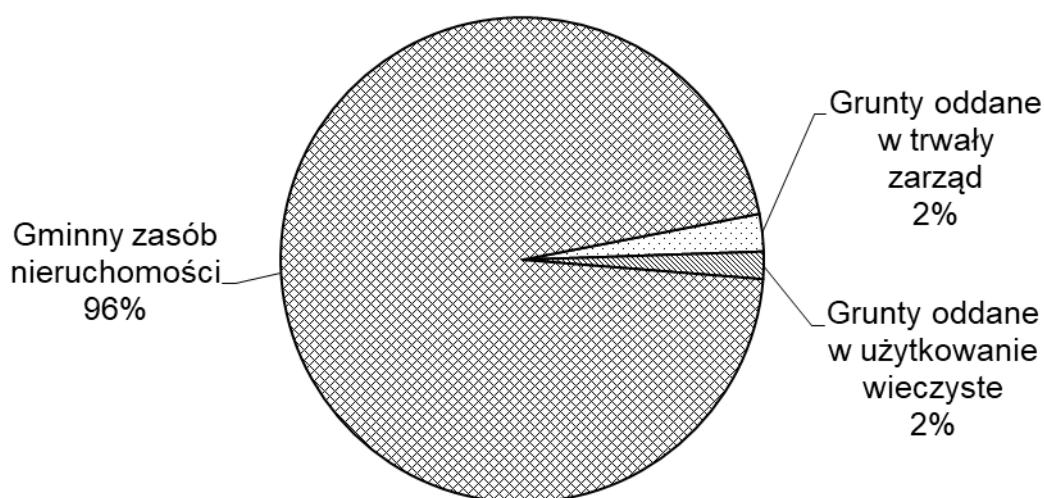

Rysunek 7 Grunty wchodzące w skład mienia komunalnego

Rodzaje użytków gruntowych wchodzących w skład mienia komunalnego Gminy Pniewy to między innymi grunty rolne, leśne, grunty zabudowane i zurbanizowane, grunty pod wodami i tereny różne.

Tabela 22 Grunty wchodzące w skład mienia komunalnego z podziałem na użytki

Rodzaj użytków	Gminny zasób nieruchomości	Grunty oddane w trwały zarząd	Grunty oddane w użytkowanie wieczyste
<b>grunty rolne</b> (w tym: grunty orne, sady, łąki trwałe, pastwiska trwałe, grunty rolne zabudowane, grunty pod stawami, grunty pod rowami, grunty	110,1328	0	1,226



Rodzaj użytków	Gminny zasób nieruchomości	Grunty oddane w trwały zarząd	Grunty oddane w użytkowanie wieczyste
zadrzewione i zakrzewione na użytkach rolnych, nieużytki)			
<b>grunty leśne</b> (w tym: lasy, grunty zadrzewione i zakrzewione)	36,7776	0	0
<b>grunty zabudowane i zurbanizowane</b> (w tym: tereny mieszkaniowe, tereny przemysłowe, inne tereny zabudowane, zurbanizowane tereny niezabudowane lub w trakcie zabudowy, tereny rekreacyjno-wypoczynkowe, użytki kopalne, drogi, tereny kolejowe, inne tereny komunikacyjne)	276,1499	11,1701	6,7707
<b>grunty pod wodami</b> (w tym: powierzchniowymi płynącymi i stojącymi)	1,4061	0	0,1002
<b>tereny różne</b>	1,1544		0
<b>razem powierzchnia w ha</b>	<b>425,6208</b>	<b>11,1701</b>	<b>8,0969</b>

**Struktura użytków w gminnym zasobie nieruchomości**

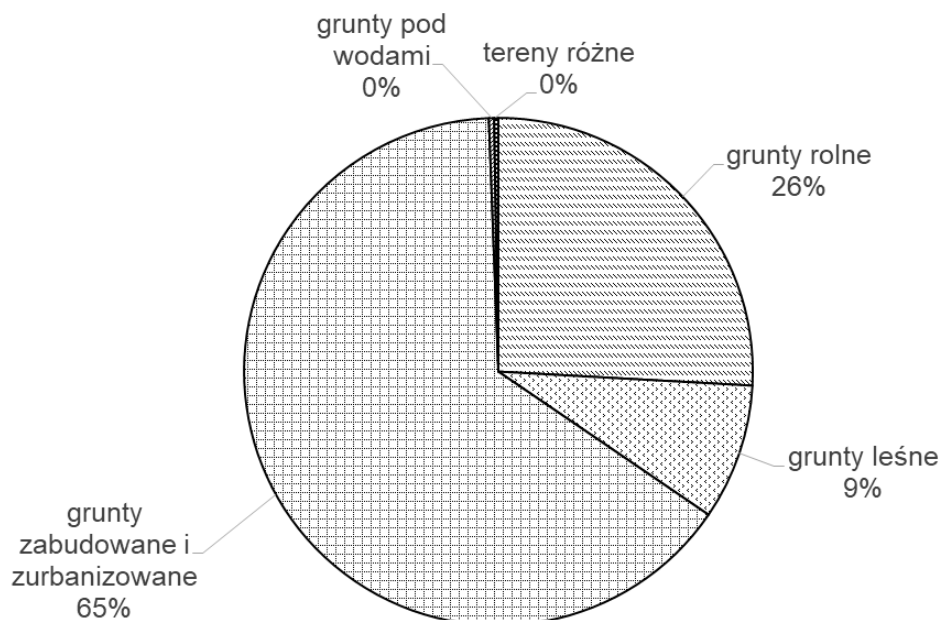

*Rysunek 8 Struktura użytków w gminnym zasobie nieruchomości*

Grunty wchodzące w skład gminnego zasobu nieruchomości położone są w obrębie geodezyjnym Pniewy, Buszewko, Buszewo, Chełmno-Jakubowo, Dębina, Dęborzycy, Karmin, Konin, Koninek, Koszanowo, Lubocześnica, Lubosina, Nojewo, Nosalewo, Orliczko, Pniewy-Zamek, Podpniewki, Przystanki, Psarskie, Turowo, Zajączkowo i Zamorze.

*Tabela 23 Gminny zasób nieruchomości w podziale na obręby geodezyjne oraz rodzaje użytków*

Obręb geodezyjny	Powierzchnia w ha	Rodzaj użytków (gruntów)				
		rolne	leśne	zabudowane i zurbanizowane	pod wodami	tereny różne
Pniewy	109,7197	32,7012	11,8867	63,1258	1,1435	0,8625
Buszewko	7,5800	1,2000	0	6,3800	0	0
Buszewo	5,7817	0,8600	0	4,9217	0	0
Chełmno-Jakubowo	17,9160	1,0478	0	16,8682	0	0
Dębina	10,0416	0,0641	0	9,9775	0	0
Dęborzycy	14,6668	1,2318	4,6500	8,7850	0	0
Karmin	21,4445	1,0348	0,1100	20,2997	0	0
Konin	14,9359	0,0700	0	14,8659	0	0
Koninek	9,9624	0,5300	0,4801	8,9523	0	0
Koszanowo	7,5775	1,5207	0,1000	5,9517	0,0051	0
Lubocześnica	9,4669	1,8600	0,2600	7,3469	0	0
Lubosina	30,0778	23,7118	0,4900	5,8760	0	0
Nojewo	63,0163	24,8017	15,2304	22,9842	0	0
Nosalewo	4,1849	0,0049	0	4,1800	0	0
Orliczko	10,6701	2,7606	0	7,9095	0	0
Pniewy-Zamek	8,5821	2,5600	1,1060	4,9161	0	0
Podpniewki	2,2853	0,0168	0	2,2685	0	0
Przystanki	6,6459	0,4724	0	6,1735	0	0
Psarskie	23,9618	0,3854	0	23,3864	0,1900	0
Turowo	19,1425	7,7604	1,8750	9,4396	0,0675	0
Zajączkowo	14,1550	0,8527	0	13,3023	0	0
Zamorze	13,8061	4,6857	0,5894	8,2391	0	0,2919
<b>razem powierzchnia w ha</b>	<b>425,6208</b>	<b>110,1328</b>	<b>36,7776</b>	<b>276,1499</b>	<b>1,4061</b>	<b>1,1544</b>

### **8.2.2. Budynki i lokale**

Rodzaje budynków i lokali wchodzących w skład mienia komunalnego Gminy Pniewy to między innymi obiekty przedszkolne, szkolne, służby opieki społecznej i zdrowia, sportu i rekreacji oraz budynki administracyjne, mieszkalne, gospodarcze, usługowe, świetlice wiejskie, strażnice OSP, dom przedpogrzebowy, a także lokale mieszkalne i użytkowe.

*Tabela 24 Wykaz budynków i lokali wchodzących w skład mienia komunalnego*

<b>Lp.</b>	<b>Grupa rodzajowa</b>	<b>Wartość księgową brutto w tys. zł</b>
1.	Obiekty przedszkolne	1 281,5
2.	Obiekty szkolne	10 986,2
3.	Obiekty szkół średnich i bursy	3 018,8
4.	Obiekty służby opieki społecznej	3 044,5
5.	Obiekty sportu i rekreacji	15 104,0
6.	Budynek administracyjny	606,3
7.	Świetlice wiejskie	3 809,2
8.	Budynki OSP (strażnice)	614,0
9.	Budynki mieszkalne	3 698,6
10.	Lokale mieszkalne	3 454,2
11.	Budynki gospodarcze	192,7
12.	Lokale użytkowe	60,7
13.	Dom przedpogrzebowy	129,1
14.	Obiekt służby zdrowia	2 772,5
15.	Budynek usługowy	1 019,6
16.	Pozostałe budynki	1 896,4
<b>Razem</b>		<b>51 688,3</b>

### **8.2.3. Obiekty inżynierii lądowej i wodnej**

Rodzaje obiektów inżynierii lądowej i wodnej wchodzących w skład mienia komunalnego Gminy Pniewy to między innymi punkt selektywnej zbiórki odpadów, gminne składowisko odpadów, zintegrowane centrum przesiadkowe, boiska oraz sieci wodociągowe i kanalizacyjne.

*Tabela 25 Wykaz obiektów inżynierii lądowej i wodnej wchodzących w skład mienia komunalnego*

<b>Lp.</b>	<b>Grupa rodzajowa</b>	<b>Wartość księgową brutto w tys. zł</b>
1.	Punkt Selektywnej Zbiórki Odpadów	953,2
2.	Gminne składowisko odpadów	90,2
3.	Zintegrowane Centrum Przesiadkowe	4 679,8
4.	Boiska (w tym Orlik)	2 093,2
5.	Sieć wodociągowa	0,00
6.	Sieć kanalizacyjna	3 388,5
7.	Nawierzchnie (place, parkingi, ulice itp.)	52 701,5
8.	Pozostałe	3 959,6
<b>Razem</b>		<b>67 866,0</b>

### **8.3. Cmentarz komunalny**

Na terenie Gminy Pniewy znajduje się jeden cmentarz komunalny o pow. 4,48 ha (Pniewy, ul. Leśna), który działa od 1990 r. Łącznie do końca 2020 r. na cmentarzu komunalnym wykonano 425 pochówków, z czego 13 w 2020 r.

Na terenie cmentarza znajduje się 277 grobów (zajętych kwater), z czego ok. 12% grobów pozostaje bez wniesionej opłaty prolongacyjnej przedłużającej prawo do zachowania grobu. Groby pozostające bez opieki będą podlegały w najbliższych latach likwidacji.

Wydatki poniesione w 2020 r. na utrzymanie cmentarza wyniosły 30 214,34 zł, na co składają się koszty zarządzania, utrzymania i bieżących drobnych prac konserwacyjno-remontowych.

Cmentarz objęty jest interaktywną inwentaryzacją w systemie Grobonet. Wchodząc na stronę <https://pniewy.grobonet.com/> można wyszukać dany grób, zapalić wirtualny znicz, czy skontaktować się z zarządcą cmentarza. Baza jest na bieżąco uzupełniana i aktualizowana.

## **9. OŚWIATA**

W Gminie Pniewy, w 2020 roku działalność edukacyjną prowadziły placówki publiczne oraz placówki niepubliczne.

**Placówki publiczne**, dla których organem prowadzącym i finansującym jest Gmina Pniewy to:

1. Przedszkole „Miś” w Pniewach, ul. Dworcowa 23;
2. Szkoła Podstawowa w Chełmnie, Chełmno 26;
3. Szkoła Podstawowa w Nojewie, Nojowo 41;
4. Szkoła Podstawowa im. Powstańców Wielkopolskich w Pniewach, ul. Strzelecka 11 a;
5. Zespół Szkół im. Emilii Sczanieckiej w Pniewach, ul. Wolności 10.

Placówki publiczne, dla których organem prowadzącym jest Dom Zakonny Zgromadzenia Sióstr Urszulanek SJK w Pniewach, to:

1. Publiczne Liceum Ogólnokształcące Sióstr Urszulanek SJK w Pniewach, ul. Św. Urszuli Ledóchowskiej 2 – średnioroczna liczba: 174 uczniów, organ dotujący: Starostwo Powiatowe w Szamotułach,

**Placówki niepubliczne**, dla których organem prowadzącym jest Dom Zakonny Zgromadzenia Sióstr Urszulanek SJK w Pniewach to:

1. Przedszkole Sióstr Urszulanek SJK w Pniewach, ul. św. Urszuli Ledóchowskiej 1 – 97 dzieci;

Placówki niepubliczne, dla których organem prowadzącym jest CDS – Lider (Consulting & Doradztwo & Szkolenia Małgorzata Szlązak, ul. Niegolewskich 11 A, 64 – 320 Buk to:

1. Liceum Ogólnokształcące dla Dorosłych LIDER, ul. Wolności 10, 62 – 045 Pniewy – 10 osób;

2. Szkoła Policealna kształcąca w zawodzie technik administracji , ul. Wolności 10, 62 – 045 Pniewy - 6 osób.

Zakończenie działalności – 31.08.2020 r.

*Tabela 26 Szkoły i placówki oświatowe, dla których organem prowadzącym jest Gmina Pniewy, stan na dzień 30.09.2020 r.*

Nazwa szkoły	Liczba uczniów	Liczba oddziałów	Liczba nauczycieli	Liczba pracowników administracji i obsługi
Szkoła Podstawowa w Chełmnie w tym: oddziały przedszkolne	<b>168</b> 49	<b>10</b> 2	26	7
Szkoła Podstawowa w Nojewie w tym: oddziały przedszkolne	<b>174</b> 46	<b>10</b> 2	23	6
Szkoła Podstawowa im. Powstańców Wielkopolskich w Pniewach	923	42	81	20
Zespół Szkół im. Emilii Szczanieckiej w Pniewach w tym: - Liceum Ogólnokształcące - Technikum - Branżowa Szkoła I Stopnia w tym: - Bursa Szkolna – 61 wychowanków	<b>768</b> 233 329 206	<b>33</b> 11 13 9	73	23
Przedszkole „MIŚ” w Pniewach	<b>318</b>	<b>13</b>	24	21
<b>Ogółem</b> w tym: <b>opieka przedszkolna</b>	<b>2351</b> 413	<b>108</b> 17	<b>227</b>	<b>77</b>

Poniżej przedstawiono tabelę z podziałem na poszczególne szkoły i placówki oświatowe, poniesione wydatki, otrzymaną subwencję oraz dotację przedszkolną, a także kwotę, którą wydatkowaną ze środków gminy w wysokości: **7 429 030,97 zł.**

*Tabela 27 Wydatki Gminy Pniewy na funkcjonowanie szkół i placówek oświatowych w 2020 r.*

<b>I.p.</b>	<b>Nazwa szkoły/placówki</b>	<b>Wydatki</b>	<b>Subwencja oświatowa</b>	<b>Dotacja przedszkolna</b>	<b>Dopłata Gminy</b>
1.	Przedszkole Sióstr Urszulanek SJK	776 705,22	165 799,12	104 721,54	<b>506 184,56</b>
2.	Przedszkole „MIŚ” w Pniewach	2 898 278,10	765 464,66	327 560,71	<b>1 805 252,73</b>
3.	Szkoła Podstawowa w Nojewie	1 765 697,24	1 317 866,04	46 865,40	<b>400 965,80</b>
4.	Szkoła Podstawowa w Chełmnie	2 149 512,33	1 268 464,71	50 212,04	<b>830 835,58</b>
5.	Szkoła Podstawowa im. Powstańców Wielkopolskich w Pniewach	8 551 423,73	6 121 282,04	0	<b>2 430 141,69</b>
6.	Zespół Szkół im. Emilii Sczanieckiej w Pniewach	8 238 200,04	6 782 549,43	0	<b>1 455 650,61</b>
<b>SUMA:</b>		<b>24 379 816,66</b>	<b>16 421 426,00</b>	<b>529 359,69</b>	<b>7 429 030,97</b>

### **Poziom nauczania - Egzamin Ósmoklasisty**

W 2020 roku do egzaminu ósmoklasisty przystąpiło 126 uczniów, w tym w:

1. Szkole Podstawowej w Chełmnie - 14 uczniów;
2. Szkole Podstawowej w Nojewie - 13 uczniów;

3. Szkole Podstawowej im. Powstańców Wielkopolskich w Pniewach - 99 uczniów, w tym:
- a) 6 uczniów posiadających opinię PPP o specyficznych trudnościach w uczeniu się;
  - b) 1 uczeń posiadający orzeczenie PPP o potrzebie kształcenia specjalnego;
  - c) 1 uczennica cudzoziemka z języka polskiego i matematyki, której ograniczona znajomość języka polskiego utrudniała zrozumienie tekstu czytanego.

*Tabela 28 Średnie wyniki egzaminu ósmoklasisty w %*

Przedmiot	SP Chełmno	SP Nojowo	SP Pniewy	Powiat	Województwo	Kraj
Język polski	68,00	40,46	56,88	52,88	56,90	59,00
Matematyka	36,00	27,77	47,22	40,43	44,06	46,00
Język angielski	45,00	21,00	49,90	46,11	51,52	54,00
Język niemiecki	33,50	30,60	41,00	34,67	39,61	45,00

*Tabela 29 Wyniki egzaminu maturalnego w roku 2020*

<b>Liczba zdających, którzy przystąpili do wszystkich egzaminów obowiązkowych</b>	<b>110</b>	100 %
w tym:		
<b>osób, które zdały egzamin</b>	<b>83</b>	75,40 %
<b>osób, które nie zdały egzaminu maturalnego</b>	<b>27</b>	24,50 %
Zdawalność w Wielkopolsce		72,40 %
Zdawalność w kraju		71,60 %



Tabela 30 Wyniki egzaminów w poszczególnych typach szkół

Typ szkoły	Liczba zdających	Odsetek sukcesów	Odsetek sukcesów w Wielkopolsce	Odsetek sukcesów w kraju
Liceum Ogólnokształcące	75	77,30 %	80,20 %	81,10 %
Technikum	35	71,40 %	64,60 %	62,20 %

Tabela 31 Egzamin pisemny według przedmiotów obowiązkowych

Przedmiot	Typ szkoły	Odsetek sukcesów	Odsetek sukcesów w Wielkopolsce	Odsetek sukcesów w kraju
Język polski	Liceum	97,30 %	96,20 %	94,00 %
	Technikum	97,10 %	Brak danych	88,00 %
Matematyka	Liceum	87,00 %	72,90 %	85,00 %
	Technikum	71,00 %	Brak danych	71,00 %
Język angielski	Liceum	88,70 %	89,10 %	95,00 %
	Technikum	81,30 %	Brak danych	88,00 %
Język niemiecki	Technikum	100,00 %	Brak danych	87,00 %

## Wyniki egzaminów potwierdzających kwalifikacje zawodowe

### Technikum - Technik mechatronik

Tabela 32 Informacje ogólne o wynikach egzaminu (Technik mechatronik)

	Kraj	Okręg	Powiat	Gmina
<b>Liczba osób przystępujących do egzaminu</b>				
Część pisemna	4 800	580	40	11
Część praktyczna	4 796	550	40	11
Cały egzamin	4 810	666	40	11
<b>Zdawalność</b>				
Zdawalność cz. pisemnej	93%	82%	100%	100%
Zdawalność cz. praktycznej	91%	78%	75%	36%
ilość uczniów którzy otrzymali świadectwo potwierdzające kwalifikacje				4
Zdawalność egzaminu	91%	78%	75%	36%

## Technikum - Technik ekonomista

### Kwalifikacja: AU.35 - Planowanie i prowadzenie działalności w organizacji

Tabela 33 Informacje ogólne o wynikach egzaminu (Technik Ekonomista - Planowanie i prowadzenie działalności w organizacji)

	Kraj	Okręg	Powiat	Gmina
<b>Liczba osób przystępujących do egzaminu</b>				
Część pisemna	8 356	-	26	12
Część praktyczna	8 401	-	26	12
Cały egzamin	8 218	-	26	12
<b>Zdawalność</b>				
Zdawalność cz. pisemnej	94%	-	100%	100%
Zdawalność cz. praktycznej	80%	-	53%	91%
ilość uczniów którzy otrzymali świadectwo potwierdzające kwalifikacje				11
Zdawalność egzaminu	79%	-	53%	91%

## Technikum - Technik ekonomista

### Kwalifikacja: A.36 - Prowadzenie rachunkowości

Tabela 34 Informacje ogólne o wynikach egzaminu (Technik Ekonomista – Prowadzenie rachunkowości)

	Kraj	Okręg	Powiat	Gmina
<b>Liczba osób przystępujących do egzaminu</b>				
Część pisemna	7 357	675	26	10
Część praktyczna	7 443	680	26	10
Cały egzamin	7 246	682	26	10
<b>Zdawalność</b>				
Zdawalność cz. pisemnej	97%	96%	73%	100%
Zdawalność cz. praktycznej	82%	85%	46%	90%
ilość uczniów którzy otrzymali świadectwo potwierdzające kwalifikacje				9
Zdawalność egzaminu	83%	85%	54%	90%

## Technikum - Technik logistyk

**Kwalifikacja: A.32 - Organizacja i monitorowanie przepływu zasobów i informacji w jednostkach organizacyjnych.**

*Tabela 35 Informacje ogólne o wynikach egzaminu (Technik logistyk – Organizacja i monitorowanie przepływu zasobów i informacji w jednostkach organizacyjnych - sesja styczeń - luty 2020 r.)*

	<b>Kraj</b>	<b>Okręg</b>	<b>Powiat</b>	<b>Gmina</b>
<b>Liczba osób przystępujących do egzaminu</b>				
Część pisemna	7 225	1 156	27	27
Część praktyczna	7 298	1 141	26	26
Cały egzamin	7 176	1 162	26	26
<b>Zdawalność</b>				
Zdawalność cz. pisemnej	97,49%	97,40%	96,15%	96,15%
Zdawalność cz. praktycznej	82,21%	83,70%	88,46%	88,46%
ilość uczniów którzy otrzymali świadectwo potwierdzające kwalifikacje				23
Zdawalność egzaminu				88,46%

**Technikum - Technik logistyk**

**Kwalifikacja: AU.22 - Organizacja i monitorowanie przepływu zasobów i informacji w jednostkach organizacyjnych**

*Tabela 36 Informacje ogólne o wynikach egzaminu (Technik logistyk – Organizacja i monitorowanie przepływu zasobów i informacji w jednostkach organizacyjnych - sesja czerwiec - lipiec 2020 r.)*

	<b>Kraj</b>	<b>Okręg</b>	<b>Powiat</b>	<b>Gmina</b>
<b>Liczba osób przystępujących do egzaminu</b>				
Część pisemna	10 617	1 331	67	27
Część praktyczna	11 365	1 323	67	27
Cały egzamin	10 549	1 010	66	22
<b>Zdawalność</b>				
Zdawalność cz. pisemnej	94,85%	96,02%	100%	100%
Zdawalność cz. praktycznej	73,35%	76,57%	69,70%	81%
ilość uczniów którzy otrzymali świadectwo potwierdzające kwalifikacje				22
Zdawalność egzaminu				81%

## Technikum - Technik żywienia i usług gastronomicznych

### Kwalifikacja: TG.07

Tabela 37 Informacje ogólne o wynikach egzaminu (Technikum - Technik żywienia i usług gastronomicznych)

ilość uczniów przystępujących do egzaminu pisemnego	zdawalność etapu pisemnego		ilość uczniów przystępujących do egzaminu praktycznego	zdawalność etapu praktycznego		ilość uczniów którzy otrzymali świadectwo potwierdzające kwalifikacje	
	ilość	(%)		ilość	(%)	ilość	(%)
5	5	100	5	5	100	5	100

Tabela 38 Wyniki egzaminu (Technikum - Technik żywienia i usług gastronomicznych) z podziałem na część pisemną i praktyczną

	część pisemna	część praktyczna
liczba zdających	5	5
zdawalność w procentach	100	100
wynik		
średnia	78,20	95,80
najwyższy wynik w zawodzie	90	97
najniższy wynik w zawodzie	70	91

## Branżowa Szkoła I Stopnia

### Kwalifikacja TG.07- Kucharz

Tabela 39 Informacje ogólne o wynikach egzaminu (Branżowa Szkoła I Stopnia - Kucharz)

ilość uczniów przystępujących do egzaminu pisemnego	zdawalność etapu pisemnego		ilość uczniów przystępujących do egzaminu praktycznego	zdawalność etapu praktycznego		ilość uczniów którzy otrzymali świadectwo potwierdzające kwalifikacje	
	ilość	(%)		ilość	(%)	ilość	(%)
10	9	90	10	10	100	9	90

Tabela 40 Wyniki egzaminu (Branżowa Szkoła I Stopnia - Kucharz) z podziałem na część pisemną i praktyczną

	część pisemna	część praktyczna
liczba zdających	10	10
zdawalność w procentach	90	100
wynik		
średnia	68,80%	93,30%
najwyższy wynik w zawodzie	83%	97%
najniższy wynik w zawodzie	38%	87%

## 10. OCHRONA ŚRODOWISKA

Tereny i obiekty chronione w granicach gminy to park krajobrazowy i rezerwat przyrody, obszary Natura 2000 oraz pomniki przyrody. W południowej części Gminy Pniewy znajduje się **rezerwat przyrody**:

1. „**Jakubowo**” - celem ochrony przyrody jest zachowanie wielogatunkowego lasu liściastego w stanie zbliżonym do naturalnego ze stanowiskiem jarzębu brekinii. Rezerwat ma powierzchnię 4,02 ha;
2. „**Las Grądowy nad Mogilnicą**” - celem ochrony przyrody jest zachowanie ze względów biocenotycznych, naukowych i dydaktycznych lasów liściastych o charakterze naturalnym ze stanowiskiem lilii złotogłów. Rezerwat ma powierzchnię ogólną 7,32 ha. Porastają go ponad 100-letnie dęby szypułkowe.

Na terenie Gminy Pniewy mamy również Sierakowski Park Krajobrazowy utworzony w celu zachowania i ochrony polodowcowego krajobrazu części Pojezierza Międzychodzko-Sierakowskiego. Jest to obszar o rzeźbie urozmaiconej wzgórzami morenowymi, wydłami, dolinami rzek i rynnami jezior. Park na terenie gminy występuje na powierzchni około 600 ha w północno - zachodniej części z powierzchni całkowitej 30 413 ha.

Gmina Pniewy może się poszczycić **obszarami Natura 2000**:

1. **Specjalny Obszar Ochrony Siedlisk Natura 2000 Zamorze Pniewskie** utworzony 01.03.2011 r. o powierzchni 305,34 ha. Obszar obejmuje jedno z większych w Wielkopolsce, dobrze zachowanych, pojeziornych torfowisk mszarnych. Położony jest pomiędzy dwoma jeziorami, przy czym Jezioro Lubosz

Wlk. należy do obszaru, zaś Jezioro Pniewy sąsiaduje z nim. Na terenie Zamorza Pniewskiego, w jego południowej części, znajduje się jeszcze jedno, dużo mniejsze, pokryte nymfeidami jezioro – Jezioro Zamorze. Teren torfowiska zarasta silnie krzewami wierzby;

2. **Obszar Specjalnej Ochrony Ptaków Natura 2000 Puszcza Notecka** utworzony 13.10.2007 r. o powierzchni 178 255,76 ha. W granicach tego obszaru znajduje się niewielka północno-zachodnia część Gminy Pniewy.

Na terenie Gminy Pniewy ustanowiono 16 **pomników przyrody**, mających na celu ochronę pojedynczych drzew odznaczających się sędziwym wiekiem i wielkością. Drzewa stanowiące pomniki to: dąb szypułkowy, lipa drobnolistna, wiąz górski, cis pospolity i świerk pospolity. Wszystkie pomniki zlokalizowane są na terenie Nadleśnictwa Pniewy.

*Tabela 41 Pomniki przyrody w Gminie Pniewy*

LP.	RODZAJ TWORU PRZYRODY	NAZWA POMNIKA PRZYRODY	NAZWA GATUNKOWA	OBWÓD [cm]	WYSOKOŚĆ [m]	DATA USTANOWIENIA
1.	drzewo	nie nadano	Dąb szypułkowy (Quercus robur)	113	34	11.10.2000
2.	drzewo	nie nadano	Lipa drobnolistna (Tilia cordata)	155	30	11.10.2000
3.	drzewo	nie nadano	Dąb szypułkowy (Quercus robur)	133	34	11.10.2000
4.	drzewo	nie nadano	Dąb szypułkowy (Quercus robur)	134	32	11.10.2000
5.	drzewo	nie nadano	Dąb szypułkowy (Quercus robur)	116	29	11.10.2000
6.	drzewo	nie nadano	Dąb szypułkowy (Quercus robur)	115	29	11.10.2000
7.	drzewo	nie nadano	Dąb szypułkowy (Quercus robur)	116	30	11.10.2000
8.	drzewo	nie nadano	Dąb szypułkowy (Quercus robur)	102	30	11.10.2000

LP.	RODZAJ TWORU PRZYRODY	NAZWA POMNIKA PRZYRODY	NAZWA GATUNKOWA	OBWÓD [cm]	WYSOKOŚĆ [m]	DATA USTANOWIENIA
9.	drzewo	nie nadano	Dąb szypułkowy (Quercus robur)	96	34	11.10.2000
10.	drzewo	nie nadano	Dąb szypułkowy (Quercus robur)	102	38	11.10.2000
12.	drzewo	nie nadano	Cis pospolity (Taxus baccata)	47	17	15.01.1987
13.	drzewo	nie nadano	Świerk pospolity (Picea abies)	106	35	15.01.1987
14.	drzewo	nie nadano	Lipa drobnolistna (Tilia cordata)	142	33	15.01.1987
15.	drzewo	nie nadano	Lipa drobnolistna (Tilia cordata)	163	30	15.01.1987
16.	drzewo	nie nadano	Lipa drobnolistna (Tilia cordata)	109	29	15.01.1987

W zakresie **ochrony powietrza** i poprawy jego jakości na terenie gminy można mówić o realizacji wielu zadań inwestycyjnych, zmierzających do stopniowej poprawy jakości powietrza oraz ograniczania niskiej emisji m.in. poprzez:

- kompleksową termomodernizację budynków,
- zmiany systemów ogrzewania,
- prowadzone na szeroką skalę przebudowy i remonty dróg.

Wiele realizowanych przez gminę zadań z pewnością przyczyni się do zmniejszenia spalania niskiej jakości paliw w indywidualnych paleniskach oraz poprawy lokalnego klimatu. W przyszłych latach należy kontynuować obraną drogę w tym obszarze interwencji i w dalszym ciągu szczególną wagę przykładając do zadań mających na celu osiągnięcie dobrego stanu powietrza, w szczególności zmniejszenie stężeń pyłu zawieszonego PM10 i PM2,5 oraz benzo(a)pirenu w powietrzu.

Realizację zadań mających na celu ochronę przyrody można uznać za sukces. W okresie sprawozdawczym wykonano wiele działań, przyczyniających się

do poprawy stanu zieleni miejskiej. W szczególności warto wymienić prace pielęgnacyjne zieleni w przestrzeni publicznej, w tym w Parku Miejskim przy ul. Św. Ducha oraz przy ul. Poznańskiej. Wykonano także nasadzenia drzew miododajnych w miejscowości Buszewko. Zieleń, zwłaszcza tereny zadrzewione i zakrzewione, przyczyniają się nie tylko do poprawy powietrza i mikroklimatu, ale również pełnią funkcje estetyczne. Oprócz wyżej wymienionych zadań były inne, wpisujące się w codzienną pracę podmiotów dbających o tereny zieleni oraz tereny leśne na terenie gminy - nie sposób jednak wymienić ich wszystkich.

Zadania zrealizowane w ramach **ograniczenia uciążliwości hałasu i systemu komunikacyjnego** obejmowały głównie modernizację dróg z terenu Gminy Pniewy. Ze względu na rozbudowaną sieć drogową na terenie gminy oraz dość duże natężenie ruchu, zaleca się uwzględnienie rozrastającej się infrastruktury komunikacyjnej przy sporządzaniu miejscowych planów zagospodarowania przestrzennego oraz lokalizacji obiektów o podwyższonych standardach akustycznych.

Podjęte w 2020 r. zadania w obszarze **gospodarki odpadami** obejmowały monitoring kwatery składowiska odpadów w Dęborzycach, usuwanie wyrobów zawierających azbest, odbiór i zagospodarowanie odpadów komunalnych. W kolejnych latach należy starać się o zmniejszenie ilości powstających odpadów poprzez stałą edukację ekologiczną mieszkańców gminy, a także dążyć do jak najbardziej wydajnego usuwania azbestu oraz stałego wzrostu selektywnie zbieranych odpadów komunalnych.

Zadania z obszaru **edukacji ekologicznej**, a w szczególności z zakresu gospodarki ochrony powietrza, były prowadzone w ograniczonym zakresie z uwagi na pandemię Covid -19. Na początku roku na pniewskim rynku odbył się pokaz prawidłowego palenia w piecach, gdzie przedstawiono różnice wynikające ze zmiany sposobu palenia tzw. metodą „od góry”. Kolejnym elementem edukacji była współpraca z Fundacją Ekologiczną Arka i zorganizowanie konkursu dla uczniów szkół podstawowych na napisanie najpiękniejszego „Listu dla Ziemi”. Prowadzono również edukację ekologiczną poprzez upowszechnianie informacji na stronie internetowej. W celu monitoringu jakości powietrza i poprawy świadomości ekologicznej mieszkańców od 2018 r. istnieje możliwość kontrolowania jakości powietrza poprzez aplikację Airly na terenie miasta Pniewy.



Wśród zadań **Programu Ochrony Środowiska**, które wymagają większego zaangażowania samorządu terytorialnego i innych jednostek lub kontynuacji w kolejnych latach należy wymienić w szczególności:

- dalszą termomodernizację budynków mieszkalnych i użyteczności publicznej oraz sukcesywną wymianę kotłów węglowych na urządzenia wykorzystujące bardziej ekologiczne nośniki energii (gaz, olej, biomasę), a także wsparcie działań mających na celu pozyskanie energii ze źródeł odnawialnych typu energia geotermalna, pompy ciepła itp.,
- poprawę stanu jakości wód powierzchniowych i podziemnych poprzez stały rozwój sieci wodno-kanalizacyjnej oraz prowadzenie jakościowej i ilościowej inwentaryzacji zbiorników bezodpływowych (szamb) oraz przydomowych oczyszczalni ścieków, szczególnie na obszarach, na których rozwój sieci kanalizacyjnej jest niemożliwy,
- kontynuacja edukacji ekologicznej, uwzględniającej sektory problemowe (tj. problem niskiej emisji czy gospodarki odpadami) opartej m.in. na systemie stosownych szkoleń, konkursów, warsztatów i imprez proekologicznych w gminie,
- zwiększanie powierzchni terenów zieleni publicznej na terenie gminy oraz zwiększanie jej lesistości, np. poprzez wykorzystanie nieużytków, a także ich właściwe utrzymanie oraz inwentaryzacja terenów zieleni miejskiej i lasów,
- uwzględnianie w miejscowych planach zagospodarowania przestrzennego aspektów ochrony wartości przyrodniczych i krajobrazowych,
- zmniejszenie uciążliwości hałasu, przede wszystkim hałasu komunikacyjnego.

## **11. DZIAŁALNOŚĆ GOSPODARCZA**

1. W roku 2020 na stanowisku ds. działalności gospodarczej wprowadzono do CEIDG 597 wniosków, które dotyczyły:

- założenia działalności gospodarczej 91 wniosków,
- zmiany wpisu w CEIDG 341 wniosków,
- zawieszenia działalności gospodarczej 76 wniosków,
- wznowienia działalności gospodarczej 44 wnioski,
- zakończenia działalności gospodarczej 45 wniosków.

Dane wg wpisów do Centralnej Ewidencji i Informacji o Działalności Gospodarczej (CEIDG) o przedsiębiorcach działających na terenie Gminy Pniewy w 2020 roku:

- działalność gospodarcza prowadzona na terenie Gminy Pniewy przez 940 przedsiębiorców,
- działalność założyło 77 przedsiębiorców (2 przedsiębiorców prowadzi działalność wyłącznie w formie spółki cywilnej),
- działalność zakończyło 30 przedsiębiorców,
- działalność zawiesiło 43 przedsiębiorców,
- działalność wznowiło 19 przedsiębiorców.

## 2. Zezwolenia na sprzedaż napojów alkoholowych.

W roku 2020 wydano 27 zezwoleń na sprzedaż napojów alkoholowych:

- 1) do spożycia poza miejscem sprzedaży 18 zezwoleń, w tym o zawartości alkoholu:
  - do 4,5 % oraz piwa zezwoleń 6,
  - od 4,5 % do 18 % (z wyjątkiem piwa) zezwoleń 4,
  - powyżej 18 % zezwoleń 8.
- 2) do spożycia w miejscu sprzedaży 9 zezwoleń, w tym o zawartości alkoholu:
  - do 4,5 % oraz piwa zezwoleń 3,
  - od 4,5 % do 18 % (z wyjątkiem piwa) zezwoleń 3,
  - powyżej 18 % zezwoleń 3.

Na dzień 31.12.2020 r. liczba wydanych (ważnych) zezwoleń przedstawiała się następująco:

- 1) 95 zezwoleń na sprzedaż napojów przeznaczonych do spożycia poza miejscem sprzedaży:
  - zawierających do 4,5 % alkoholu i piwa 35 zezwoleń,
  - zawierających powyżej 4,5 % do 18 % alkoholu (z wyjątkiem piwa) 26 zezwoleń,
  - zawierających powyżej 18 % alkoholu 34 zezwolenia.
- 2) 34 zezwolenia na sprzedaż napojów przeznaczonych do spożycia w miejscu sprzedaży:

- zawierających do 4,5 % alkoholu i piwa 13 zezwoleń,
- zawierających powyżej 4,5 % do 18 % alkoholu (z wyjątkiem piwa) 11 zezwoleń,
- zawierających powyżej 18 % alkoholu 10 zezwoleń.

Na dzień 31.12.2020 r. liczba punktów sprzedaży napojów alkoholowych w Gminie Pniewy kształtowała się następująco:

- 1) 37 punktów sprzedaży napojów alkoholowych przeznaczonych do spożycia poza miejscem sprzedaży (sklepy),
- 2) 13 punktów sprzedaży napojów alkoholowych przeznaczonych do spożycia w miejscu sprzedaży (lokale gastronomiczne).

## **12. KONSULTACJE SPOŁECZNE**

Na podstawie podjętej przez Radę Miejską Pniewy, uchwały nr XLII/350/06 z dnia 9 lutego 2006 r. w sprawie zasad i trybu przeprowadzania konsultacji z mieszkańcami Gminy Pniewy, w 2020 r. przeprowadzono konsultacje społeczne dotyczące:

- a) „Programu współpracy Gminy Pniewy z organizacjami pozarządowymi oraz z innymi podmiotami prowadzącymi działalność pożytku publicznego w roku 2020”, których przedmiotem był projekt zmiany uchwały dotyczącej programu współpracy Gminy Pniewy z organizacjami pozarządowymi oraz z innymi podmiotami prowadzącymi działalność pożytku publicznego w roku 2020. Konsultacje rozpoczęto od 20 lipca 2020 r., a zakończono 4 sierpnia 2020 r. Projekt zmiany uchwały oraz formularz zgłaszania opinii do projektu został rozesłany pocztą tradycyjną organizacjom pozarządowym oraz podmiotom wymienionym w art.3 ust.3 ustawy z dnia 24 kwietnia 2003 r. o działalności pożytku publicznego i o wolontariacie. 4 sierpnia 2020 r. o godz.11.00 w siedzibie Urzędu Miejskiego Pniewy odbyło się spotkanie z przedstawicielami Rady Gminnej Działalności Pożytku Publicznego, która zaopiniowała projekt pozytywnie. W wyznaczonym terminie nie zgłoszono żadnych uwag i opinii w temacie konsultacji. Na skutek przeprowadzonych konsultacji, Rada Miejska Pniewy uchwaliła stosowną zmianę.

- b) „Programu współpracy Gminy Pniewy z organizacjami pozarządowymi oraz z innymi podmiotami prowadzącymi działalność pożytku publicznego w roku 2021” w związku z potrzebą poszerzenia priorytetowych zadań publicznych w Programie. Przedmiotem konsultacji był projekt uchwały dotyczącej przyjęcia rocznego programu współpracy z organizacjami. Konsultacje trwały od 1 do 19 października 2020 r. Projekt wraz z Programem oraz formularz zgłaszania opinii do projektu został rozesłany pocztą tradycyjną organizacjom pozarządowym oraz podmiotom prowadzącym działalność pożytku publicznego. 19 października 2020 r. Rada Gminnej Działalności Pożytku Publicznego przeprowadziła w siedzibie Urzędu Miejskiego Pniewy spotkanie z przedstawicielami organizacji. W ramach przeprowadzanych konsultacji wpłynęły 4 opinie do projektu Programu, które złożyły: Stowarzyszenie Na Rzecz Rodziny i Osób Niepełnosprawnych „Pomocna Dłoń”, Stowarzyszenie Osób Niepełnosprawnych Powiatu Szamotulskiego „Tacy Sami”, Stowarzyszenie Klub Biegowo-Sportowy „Aktywnie w Pniewach” oraz Pniewskie Stowarzyszenie „Perspektywa”. W wyniku przeprowadzonych konsultacji, Rada Miejska Pniewy uchwaliła Program współpracy Gminy Pniewy z organizacjami pozarządowymi oraz z innymi podmiotami prowadzącymi działalność pożytku publicznego w roku 2021.
- c) projektu miejscowego planu zagospodarowania przestrzennego terenu położonego w miejscowości Buszewo. Projekt wyłożono do publicznego wglądu w dniach od 20 stycznia 2020 r. do 18 lutego 2020 r. W dniu 11 lutego 2020 r. odbyła się dyskusja publiczna nad przyjętymi w projekcie planu rozwiązaniami, do której zgłosił się jeden projektant. Do projektu złożono 1 uwagę, która nie została uwzględniona przez Burmistrza Gminy Pniewy. W dniu 26 marca 2020 r. Rada Miejska Pniewy podjęła uchwałę nr XVII//153/20 w sprawie miejscowego planu zagospodarowania przestrzennego terenu położonego w miejscowości Buszewo.
- d) projektu miejscowego planu zagospodarowania przestrzennego terenu położonego w rejonie ulicy Spichrzowej w Pniewach. Wyłożenie projektu do publicznego wglądu miało miejsce od 10 lutego 2020 r. do 3 marca 2020 r. W dniu 24 lutego 2020 r. odbyła się dyskusja publiczna nad przyjętymi w projekcie planu rozwiązaniami. W dyskusji brali udział projektant, pracownik

Urzędu Miejskiego Pniewy oraz 1 osoba zainteresowana. Do projektu planu nie złożono żadnej uwagi. W wyniku przeprowadzonych konsultacji w dniu 27 maja 2020 r. Rada Miejska Pniewy podjęła uchwałę nr XVII//164/20 w sprawie uchwalenia projekt miejscowego planu zagospodarowania przestrzennego terenu położonego w rejonie ulicy Spichrzowej w Pniewach.

- e) projektu miejscowego planu zagospodarowania przestrzennego terenu położonego w rejonie ulicy Konińskiej w Pniewach. Wyłożenie miało miejsce w dniach od 10 lutego 2020 r. do 3 marca 2020 r. W dniu 24 lutego 2020 r. odbyła się dyskusja publiczna nad przyjętymi w projekcie planu rozwiązaniami, w której uczestniczyli: projektant planu, pracownik Urzędu Miejskiego Pniewy oraz 2 osoby zainteresowane. Do projektu planu złożono 1 uwagę, która została częściowo uwzględniona przez Burmistrza Gminy Pniewy w wyniku czego, dokonano korekty projektu planu. W związku z powyższym projekt planu został wyłożony ponownie do publicznego wglądu w dniach od 5 października 2020 r do 28 października 2020 r. Dyskusja publiczna nad przyjętymi w projekcie planu rozwiązaniami odbyła się 12 października 2020 r. z udziałem: projektanta planu, pracownika Urzędu Miejskiego Pniewy oraz 1 osoby zainteresowanej. Do projektu planu nie złożono żadnej uwagi. Stosowna uchwała została przyjęta przez Radę Miejską Pniewy w dniu 4 marca 2021 r., nr XXVI//219/21 w sprawie uchwalenia miejscowego planu zagospodarowania przestrzennego terenu położonego w rejonie ulicy Konińskiej w Pniewach. Z racji trwającej w 2020 r. pandemii COVID-19 wszystkie konsultacje społeczne były przeprowadzane z zachowaniem wszelkich środków ostrożności i reżimu sanitarnego zgodnie z wytycznymi i zaleceniami Ministra Zdrowia i Głównego Inspektora Sanitarnego. Z powyższych powodów w 2020 r. nie przeprowadzono konsultacji w zakresie budżetu obywatelskiego oraz niskoemisyjności.

### **13. PROJEKTY REALIZOWANE Z UDZIAŁEM ŚRODKÓW ZEWNĘTRZNYCH**

Tabela 42 Projekty realizowane w 2020 r. z udziałem środków zewnętrznych

L.p.	Tytuł projektu	Całkowita wartość projektu	Kwota dofinansowania
<b>Wielkopolski Regionalny Program Operacyjny - UMWW</b>			
1.	Głęboka termomodernizacja budynków użyteczności publicznej	11 007 300,89	7 722 956,66
2.	Wdrażanie zrównoważonej kompleksowej mobilności miejskiej na terenie Gminy Pniewy w ramach strategii niskoemisyjnej	5 999 671,45	3 560 163,68
3.	Rewitalizacja miasta Pniewy etap I	14 684 820,39	10 700 751,44
4.	Akademia rozwoju kompetencji kluczowych w Gminie Pniewy. Beneficjent: Fundacja Dar Edukacji	1 563 073,62	1 483 923,62
5.	Pniewska Akademia Kariery Beneficjent: Fundacja Dar Edukacji	1 657 582,09	432 052,09
<b>Wielkopolska Odnowa Wsi - UMWW</b>			
1.	Sołectwo Psarskie wyróżnione w konkursie Wielkopolska Odnowa Wsi	-	-
2.	„Zajązkowo wieś przyszłości, tutaj Zajęc zawsze gości –	5 203,00	2 500,00

L.p.	Tytuł projektu	Całkowita wartość projektu	Kwota dofinansowania
	doposażenie miejsca integracji przy świetlicy wiejskiej w namiot i grill gastronomiczny”		
<b>Wojewódzki Fundusz Ochrony Środowiska i Gospodarki Wodnej w Poznaniu</b>			
1.	„Zakup sprzętu i wyposażenia dla OSP w Pniewach w celu podniesienia gotowości bojowej lokalnej służby ratowniczej”	29 146,00	23 000,00

## **14.ADMINISTRACJA**

### **14.1. DZIAŁALNOŚĆ ADMINISTRACYJNA URZĘDU MIEJSKIEGO**

Rok 2020 zapisał się w działaniach również samorządowych jako rok zdominowany pandemią COVID-19. Jeszcze w pierwszym kwartale konieczne było podjęcie szeregu działań mających na celu stworzenie bezpiecznych warunków pracy z zachowaniem reżimów sanitarnych. Burmistrz Gminy Pniewy wprowadził kilka zarządzeń porządkowych m.in. o zakazie funkcjonowania świetlic wiejskich czy targowiska miejskiego.

Pomimo ogólnie dostrzeganej paniki przed coraz ostrzej wdzierającą się do kraju epidemią, Urząd Miejski Pniewy jako nieliczny wśród okolicznych instytucji samorządowych nie zamknął się na potrzeby mieszkańców. W czasie trwania epidemii jedynie czasowo, nie funkcjonowała w Urzędzie kasa. Po krótkim czasie została jednak uruchomiona w nowej lokalizacji budynku. Powyższa zmiana miała na celu wsparcie płynności finansowej gminy zapewniając obsługę mieszkańców.

W celu ograniczenia dodatkowych kontaktów pracowników z mieszkańcami, wydzielono odpowiednio zabezpieczone stanowiska do obsługi mieszkańca na sali narad Urzędu. Powyższe rozwiązanie stworzyło strefę wyizolowaną, jednocześnie wprowadzając zasadę obsługi interesanta w jednym punkcie, do którego dochodzi urzędnik. Dzięki wdrożeniu chociażby takich rozwiązań, Urząd codziennie służył

lokalnym mieszkańcom. W ciągu wyjątkowego, minionego roku początkowo praca Urzędu miała charakter hybrydowy z systemem zmianowym na stanowiskach pracy w połączeniu z pracą zdalną. Mimo wytycznych z Rozporządzenia Rady Ministrów z dnia 9 października 2020 r. w sprawie ustanowienia określonych ograniczeń, nakazów i zakazów w związku z wystąpieniem stanu epidemii wskazujących możliwość ograniczenia wykonywanych zadań do tych zapewniających niezbędną pomoc obywatelom, Burmistrz Gminy Pniewy podjął decyzję o umożliwieniu pracy stacjonarnej w szerszym zakresie zadań dotyczących obsługi mieszkańców. Pomimo braku przestrzeni biurowej z jaką od lat boryka się lokalny magistrat, stanowiska pracy zostały wyposażone w przegrody oddzielające, co zapewniło bezpieczne strefy pomiędzy pracownikami. Powyższe rozwiązanie było następstwem wskazań w protokole kontroli przeprowadzonej przez Państwową Inspekcję Pracy.

Pomimo tak specyficznego roku, w 2020 r. w imieniu Burmistrza Gminy Pniewy wydano 4 617 decyzji administracyjnych, w tym:

1. W sprawach oświatowych:

- a) w sprawie określenia wysokości opłaty za korzystanie z wychowania przedszkolnego 6 szt.,
- b) w sprawie nadania stopnia awansu zawodowego nauczyciela 6 decyzji,

2. W sprawach podatkowych:

- a) w sprawie wymiaru podatku od nieruchomości 2 057 szt.,
- b) w sprawie wymiaru podatku rolnego 225 szt.,
- c) w sprawie wymiaru podatku leśnego 3 szt.,
- d) w sprawie wymiaru łącznego zobowiązania pieniężnego 1 682 szt.,
- e) w sprawie umorzenia zaległości podatkowej 2 szt.,
- f) w sprawie odmowy umorzenia zaległości podatkowej 23 szt.,
- g) w sprawie odmowy rozłożenia na raty zaległości podatkowej 3 szt.,
- h) w sprawie odmowy odroczenia terminu zapłaty podatku 1 szt.,
- i) w sprawie przyznania zwolnienia z podatku rolnego 4 szt.,
- j) w sprawie udzielenia ulgi inwestycyjnej w podatku rolnym 3 szt.,



- k) w sprawie stwierdzenia nadpłaty z tytułu opłaty skarbowej 6 szt.
  - l) określająca wysokość podatku rolnego 1 szt.,
  - m) określająca wysokość podatku od nieruchomości 4 szt.;
3. W sprawach zagospodarowania przestrzennego:
- a) o warunkach zabudowy 72 szt.,
  - b) o lokalizacji inwestycji celu publicznego 12 szt.,
  - c) o zmianie decyzji o warunkach zabudowy 13 szt.,
  - d) o przeniesieniu decyzji o warunkach zabudowy 18 szt.,
  - e) o umorzeniu postępowania 2 szt., w tym:
    - w sprawie ustalenia warunków zabudowy 1 szt.,
    - w sprawie lokalizacji celu publicznego 1 szt.;
4. W sprawach ochrony środowiska:
- a) w sprawie wydania zezwolenia na świadczenie usług w zakresie opróżniania zbiorników bezodpływowych i transportu nieczystości ciekłych na terenie gminy Pniewy 2 szt.;
5. W sprawach Urzędu Stanu Cywilnego:
- a) w sprawie zmiany nazwiska 2 szt.;
6. W sprawach działalności gospodarczej:
- a) w sprawie wygaszenia zezwolenia na sprzedaż napojów alkoholowych przeznaczonych do spożycia w miejscu sprzedaży z powodu likwidacji punktu sprzedaży 3 szt.;
  - b) w sprawie wygaszenia zezwolenia na sprzedaż napojów alkoholowych przeznaczonych do spożycia poza miejscem sprzedaży z powodu likwidacji punktu sprzedaży 6 szt.;
  - c) w sprawie wydania zezwolenia na sprzedaż napojów alkoholowych przeznaczonych do spożycia w miejscu sprzedaży 9 szt.;
  - d) w sprawie wydania zezwolenia na sprzedaż napojów alkoholowych przeznaczonych do spożycia poza miejscem sprzedaży 18 szt.;

- e) w sprawie zmiany zezwolenia w miejscu określającym firmę przedsiębiorcy i adres siedziby wykreśla się dotychczasowy wpis i w to miejsce wpisuje się nowy 3 szt.;
  - f) w sprawie zmiany zezwolenia w miejscu określającym nazwę punktu sprzedaży wykreślić dotychczasowy wpis i w to miejsce wpisać nowy 3 szt.;
  - g) w sprawie zmiany zezwolenia w miejscu określającym adres punktu składowania napojów alkoholowych (magazyn dystrybucyjny) należy dopisać nowy 3 szt.;
7. W sprawach odpadów komunalnych:
- a) w sprawie określenia wysokości opłaty za gospodarowanie odpadami komunalnymi 20 szt.;
8. W sprawach obywatelskich:
- a) w sprawie o wymeldowanie z pobytu stałego w drodze decyzji administracyjnej 7 szt.,
  - b) w sprawie o dopisanie do stałego rejestru wyborców prowadzonego przez Burmistrza Gminy Pniewy 10 szt.;
9. W sprawach bezpieczeństwa publicznego:
- a) w sprawie przeznaczenia do wykonania świadczeń rzeczowych na rzecz obrony 7 szt.;
10. W sprawach mienia komunalnego :
- a) w sprawie zatwierdzenia podziału nieruchomości 43 szt.,
  - b) w sprawie odmowy zatwierdzenia podziału nieruchomości 1 szt.,
  - c) w sprawie ustalenia opłaty adiacenckiej z tytułu wzrostu wartości nieruchomości w wyniku podziału nieruchomości dokonanego na wniosek właściciela 18 szt.,
  - d) w sprawie oddania nieruchomości w trwały zarząd jednostce organizacyjnej Gminy Pniewy 1 szt.,
11. W sprawach drogowych:
- a) w sprawie zajęcia pasa drogowego 111 szt.,

- b) w sprawie umieszczenia urządzenia infrastruktury podziemnej w pasie drogowym 77 szt.,
- c) w sprawie uzgodnienia lokalizacji infrastruktury w pasie drogowym 111 szt.,
- d) w sprawie lokalizacji na zjazd z drogi gminnej 13 szt.,
- e) na zajęcie pasa drogowego w celu umieszczenia w pasie drogowym reklamy 3 szt.,
- f) na zajęcie pasa drogowego w celu umieszczenia w kanale technologicznym urządzenia infrastruktury podziemnej 1 szt.

12. W sprawach informacji publicznej:

- a) w sprawie odmowy udzielenia informacji publicznej 2 szt..

W trakcie roku 2020 miały również miejsce zaskarżenia poniższych decyzji :

1. W sprawach podatkowych:

- a) w sprawie odmowy rozłożenia na raty zaległości podatkowej 2 szt. - bez rozstrzygnięcia,
- b) w sprawie odmowy umorzenia zaległości podatkowej 1 szt. - bez rozstrzygnięcia;

2. W sprawach zagospodarowania przestrzennego:

- a) w sprawie ustalenia warunków zabudowy 2 szt. Skierowane do rozpatrzenia przez Samorządowe Kolegium Odwoławcze w Poznaniu. Rozstrzygnięte:
  - 1 decyzja została uchylona,
  - 1 decyzja została utrzymana w mocy;

3. W sprawach mienia komunalnego:

- a) w sprawie odmowy zatwierdzenia podziału nieruchomości 1 szt.
  - 1 decyzja została utrzymana w mocy przez SKO w Poznaniu,
- b) w sprawie ustalenia opłaty adiacenckiej z tytułu wzrostu wartości nieruchomości w wyniku podziału nieruchomości dokonanego na wniosek właściciela 1 szt., – nie było rozstrzygnięcia w 2020 r., a w 2021 r. decyzja została utrzymana w mocy przez SKO w Poznaniu;

W ramach pozostałej działalności administracyjnej Urzędu Miejskiego Pniewy, w 2020 r. odnotowano:

1. 706 szt. wydanych dowodów osobistych. Przeciętny czas oczekiwania na wydanie dokumentu tożsamości wynosił średnio 3 tygodnie;
2. 655 szt. wykonanych potwierdzeń Profilu Zaufanego. Urząd Miejski Pniewy jest punktem potwierdzającym Profil Zaufany od maja 2019 r, w lokalizacji przy ul. Św. Ducha 10. Usługa ta jest świadczona nie tylko dla lokalnych mieszkańców, gdyż jej realizacja jest odmiejscowiona, co w praktyce oznacza, że potwierdzenie Profilu Zaufanego w Pniewach może dokonać każdy obywatel Polski oraz obcokrajowiec posiadający nadany nr PESEL;
3. 66 szt. wniosków o informację publiczną. 28 z nich złożyły osoby fizyczne, pozostałe składały stowarzyszenia bądź inne instytucje. Na 60 wniosków udzielono odpowiedzi. Najczęściej formułowane pytania dotyczyły:
  - a) zagospodarowania przestrzennego,
  - b) decyzji środowiskowych oraz o warunkach zabudowy w zakresie odnawialnych źródeł energii,
  - c) przeznaczenia działek w studium uwarunkowań,
  - d) audytu wewnętrznego,
  - e) pełnienia funkcji IOD;
4. 5 szt. petycji;

Tabela 43 Wykaz petycji wraz ze wskazaniem wnioskodawcy, przedmiotu petycji i stanem rozpatrzenia

Lp.	Data wpływu	Adresat	Wnoszący	W sprawie	Stan rozpatrzenia petycji
1.	23.04.2020	Kierownik Jednostki Samorządu Terytorialnego	-	Wdrożenia screeningu	Petycję przekazano według właściwości do jednostek organizacyjnych w dniu 16.06.2020 r. Zgodnie z przedmiotem petycji, przeprowadzono analizę możliwości wdrożenia w Urzędzie procedur screeningu (skanowanie temperatury ciała wszystkim osobom wchodzącym do Urzędy).
2.	04.08.2020	Kierownik Jednostki Samorządu Terytorialnego	-	Przywrócenia ruchu kolejowego	Petycja w przedmiocie przystąpienia do rządowego programu „Kolej Plus” nie spełniła wymogów formalnych. Nie wskazano miejsca zamieszkania bądź siedziby podmiotu wnoszącego petycję.
3.	06.08.2020	Kierownik Jednostki Samorządu Terytorialnego	Szulc-Efekt sp. z o.o. Prezes Zarządu – Adam Szulc ul. Poligonowa 1 04-051 Warszawa nr KRS: 0000059459	Udostępniania środków do dezynfekcji	Wykonano rozeznanie w obszarze związanym z udostępnieniem przez Urząd płynów do dezynfekcji. Dodatkowo na dzień złożenia petycji nie było potrzeby przystąpienia do zamówień publicznych w zakresie zakupu powyżej wskazanych środków dezynfekcji.
4.	23.11.2020	Kierownik Jednostki Samorządu Terytorialnego	Wspólnota Mieszkaniowa ul. Lwówecka 17, 62-045 Pniewy	Budowy mostku przy ul. Lwóweckiej	Droga nr 187 w m. Pniewy, w obrębie której miałyby zostać rozbudowana infrastruktura jest drogą wojewódzką. Właścicielem przedmiotowej drogi jest Zarząd Województwa Wielkopolskiego. W związku z czym przekazano petycję według właściwości.

<b>Lp.</b>	<b>Data wpływu</b>	<b>Adresat</b>	<b>Wnoszący</b>	<b>W sprawie</b>	<b>Stan rozpatrzenia petycji</b>
5.	15.12.2020	Rada Miejska Pniewy	Arkadiusz Rakoczy, ul. Działkowa 22, 32- 065 Krzeszkowice	Przyjęcia uchwały w sprawie równego traktowania przez władze publiczne	Petycja, zgodnie z kompetencjami, została przekazana do rozpatrzenia Radzie Miejskiej Pniewy. W dniu 16 grudnia 2020 r. Przewodniczący Rady Miejskiej przekazał petycję do Komisji Skarg, Wniosków i Petycji, której posiedzenie odbyło się 25 lutego 2021 r. celem wstępnego rozpatrzenia. Przedmiotową petycję uznano za niezasadną, z przyczyn braku podstawy prawnej do uchwalenia uchwały o treści żądanej w petycji.

5. 10 przeprowadzonych postępowań o udzielenie zamówienia publicznego w tym:
- a) w trybie przetargu nieograniczonego 8 przetargów, w tym:
    - 5 na dostawy,
    - 3 na roboty budowlane;
  - b) w trybie przetargu z wolnej ręki przeprowadzono 2 postępowania na wartości netto: 894 831,72 zł.

*Tabela 44 Postępowania o udzielenie zamówień publicznych w 2020 r.*

	<b>Liczba postępowań zakończonych udzieleniem zamówienia</b>	<b>Wartość zawartych umów (netto w zł)</b>
<b>Roboty budowlane</b>	3	1 757 616,61
<b>Usługi</b>	5	1 635 687,17

6. 5 przeprowadzonych naborów na wolne stanowiska urzędnicze, oraz zatrudnienie 1 osoby na stanowisku nieurzędniczym;

*Tabela 45 Zatrudnienie w Urzędzie Miejskim Pniewy na stan 31.12.2020 r.*

<b>Lp.</b>	<b>Stanowisko</b>	<b>Zatrudnienie (etat)</b>	<b>Zatrudnienia</b>	<b>Zwolnienia</b>
1.	Burmistrz	1		
2.	Z-ca Burmistrza	1		
3.	Skarbnik	1	1	1
4.	Sekretarz	1,75		
5.	Kierownik USC	0,25		
6.	z-ca Kierownika USC	0,875	1	1
7.	Radca Prawny	1		
8.	Główny Księgowy	1	1	2

Lp.	Stanowisko	Zatrudnienie (etat)	Zatrudnienia	Zwolnienia
9.	Kierownik	4,875		1
10.	Główny Specjalista	3		
11.	Inspektor	17,25		4
12.	Podinspektor	10		
13.	Referent	6	2	
14.	Młodszy Referent	2	1	
15.	Pomoc Administracyjna	2	1	
16.	Robotnik Gospodarczy	8		1
17.	Komendant Straży Miejskiej	1		
18.	Strażnik	3	1	
19.	Informatyk	2		
20.	Sprzątaczką	2,5		
		<b>69,5</b>	<b>8</b>	<b>10</b>

*Tabela 46 Struktura organizacyjna Urzędu Miejskiego Pniewy w roku 2020*

Stanowisko/Referat	Liczba osób
Burmistrz	1
Z-ca Burmistrza	1
Sekretarz	2
Skarbnik	1
Referat Administracyjno-Organizacyjny	9
Referat Finansowo-Budżetowy	16
Referat Inwestycji i Gospodarki Przestrzennej	5
Referat Mienia Komunalnego i Ochrony Środowiska	16
Referat Oświaty, Kultury i Sportu	5
Referat Promocji	2



<b>Stanowisko/Referat</b>	<b>Liczba osób</b>
Referat Środków Zewnętrznych	1
Referat Bezpieczeństwa Publicznego oraz Pełnomocnik ds. ochrony informacji niejawnej	1
Straż Miejska Pniewy	4
Urząd Stanu Cywilnego	1
Stanowisko ds. ewidencji ludności	1
Stanowisko ds. działalności gospodarczej	1
Stanowisko ds. zamówień publicznych	1
Stanowisko ds. kadr i płac	1
Stanowisko ds. BHP (umowa cywilnoprawna ...)	1
Inspektor Ochrony Danych (umowa	1
Audytor Wewnętrzny (na umowę zlecenie)	1

7. 48 szkoleń, z których skorzystało 27 pracowników w ramach rozwoju kompetencji zawodowych odbywających się z uwagi na stan epidemii w formie on-line;
8. 3 kontrole zewnętrzne przeprowadzone przez:
  - a) Państwową Inspekcję Pracy Okręgowy Inspektorat Pracy w Poznaniu, w zakresie bezpieczeństwa i higieny pracy, ze szczególnym uwzględnieniem działań podjętych przez pracodawcę w celu ograniczenia narażenia pracowników na zakażenie wirusem Sars-Cov-2;
  - b) Urząd Marszałkowski Województwa Wielkopolskiego, w zakresie prawidłowości wykorzystania środków dotacji celowej otrzymanej na realizację zadania „Psarskie – wieś czysta i zwarta – zakup stołów, ławek, parasoli i kosza na śmieci początkiem integracji w centrum wsi”, w ramach VI edycji Konkursu „Odnowa wsi szansą dla aktywnych sołectw”;
  - c) Regionalną Izbę Obrachunkową w Poznaniu, w zakresie kompleksowej kontroli gospodarki finansowej Miasta i Gminy Pniewy za rok 2019;
9. 3 zadania audytowe przeprowadzone zgodnie z planem audytu w zakresie:
  - a) oceny prawidłowości realizacji zadań w zakresie pomocy społecznej;
  - b) realizacji zadań w zakresie kultury;

c) prawidłowości prowadzenia ksiąg rachunkowych oraz realizacji planu finansowego w wybranych jednostkach organizacyjnych Gminy,

oraz w ramach czynności sprawdzających, audytor dokonał sprawdzenia realizacji zaleceń poaudytowych z roku 2019 w zakresie: inwestycji, kultury fizycznej, turystyki i promocji gminy oraz bezpieczeństwa informacyjnego (ochrona danych osobowych, informacji niejawnych i bezpieczeństwa informatycznego);

## **14.2. DOSTĘPNOŚĆ ŚWIADCZONYCH USŁUG**

W ramach ustawy z dnia 19 lipca 2019 r. o zapewnieniu dostępności osobom ze szczególnymi potrzebami (Dz. U. z 2019 r. poz. 1696, z późn. zm.) samorząd terytorialny ma między innymi za zadanie dostosować obiekty podmiotów publicznych do szerokiego grona użytkowników, mając w szczególności na względzie osoby ze szczególnymi potrzebami m.in. wynikającymi z różnego rodzaju dysfunkcji.

Celem, który przyświeca postawionym wyzwaniom jest stworzenie równorzędnego dostępu do usług świadczonych przez samorząd dla wszystkich użytkowników. Zadaniem jest dostosowanie przestrzeni publicznej, która ułatwi wszystkim osobom z ograniczeniami swobodny dostęp do pracy, usług, wypoczynku i rozwoju.

Urząd Miejski Pniewy realizuje swoje usługi w 3 lokalizacjach. Takie rozwiązanie jest uciążliwe i kosztowne przede wszystkim ze względów organizacyjnych i logistycznych. Ponadto wiąże się z dużym utrudnieniem zarówno dla klientów, jak i pracowników Urzędu. Przygotowany po raz pierwszy „Raport o zapewnieniu dostępności” w budynkach administrowanych przez Urząd, wykazał, że nie spełniają one wymogów nałożonych na podmioty publiczne.

Na podstawie uzyskanych informacji, już dzisiaj wiemy, że nie spełniamy dostępności w zakresie:

### 1. Architektonicznym:

- a) ograniczony dostęp do budynków – poziome i pionowe bariery komunikacyjne:
  - zbyt wysokie schody;

- brak miejsca na wykonanie podjazdu dla osób niepełnosprawnych (tylko jeden budynek wyposażony w podjazd dla niepełnosprawnych – ul. Św. Ducha 10);
  - brak możliwości wykonania szybu windowego wewnątrz budynku przy ul. Dworcowej 37, z uwagi na konstrukcję budynku, a lokalizacja szybu na zewnątrz pozbawia budynek funkcji użytkowej poprzez utratę na rzecz windy 3 pomieszczeń biurowych, 6 stanowisk pracy i 2 miejsc parkingowych;
- b) toalety - tylko jedna toaleta w jednym budynku, przy ul. Św. Ducha 10 jest przystosowana dla niepełnosprawnych. Zgodnie z obowiązującymi przepisami w budynku przy ul. Dworcowej 37 konieczne byłoby stworzenie toalety przystosowanej dla osób niepełnosprawnych na każdej kondygnacji, co wymaga dużych nakładów finansowych i umniejsza powierzchnię użytkową o kolejne pomieszczenia biurowe;
- c) drzwi wejściowe – niedostatecznie wyróżnione kolorystycznie, otwierane tradycyjnie – brak urządzeń wspomagających wejście osoby z ograniczoną funkcją ruchu (automatyka), słuchu (informacja głosowa naprowadzająca) lub wzroku (odpowiednia kolorystyka); wymiana na drzwi automatyczne wymaga przebudowy całej konstrukcji ściany lekkiej aluminiowo-szklanej;
- d) pętla indukcyjna - lub inne urządzenie, które poprawi jakość dźwięku dla osoby słabosłyszącej; urządzenie powinno zostać zainstalowane w każdym pomieszczeniu, gdzie obsługiwany jest klient; przy obecnym układzie funkcjonalnym z uwagi na dużą ilość stanowisk wymaga to znacznych nakładów finansowych; dobrym rozwiązaniem byłoby stworzenie wydzielonej strefy obsługi klienta podnoszącej standard jakości świadczonych usług; jednak w obecnej lokalizacjach, przy ograniczonej powierzchni stworzenie takiego biura jest niemożliwe;
- e) system informacji dźwiękowej dla osób słabowidzących i niewidzących - brak;
- f) miejsca postojowe dla osób niepełnosprawnych - brak możliwości zwiększenia ilości:

- 1 miejsce przy lokalizacji na ul. Dworcowej 37 w dużej odległości do wejścia do budynku, gdyż zgodnie z przepisami odległość ta powinna wynosić 5 m. od budynku;
  - 2 miejsca w lokalizacji przy ul. Św. Ducha w dużej odległości do wejścia do budynku; miejsca parkingowe wzdłuż ulicy i kilka dodatkowych przy sąsiadującym liceum;
- g) otoczenie budynków - wysokie krawężniki;
- h) stan techniczny - budynek przy ul. Dworcowej 37 z uwagi na wiek i stan techniczny w szczególności drewniane schody, nie spełnia przepisów przeciwpożarowych i nie zapewnienia ewakuacji osobom ze szczególnymi potrzebami;

## 2. Informacyjno-komunikacyjnym:

- a) obsługa w języku migowym - zapewniona jedynie w jednej lokalizacji przy ul. Św. Ducha 10, za pomocą wydzielonego stanowiska komputerowego z zapewnionym dostępem online do wideotłumacza języka migowego we współpracy z Polskim Związkiem Głuchych; podobne rozwiązanie zgodnie z zasadą równorzędnego traktowania powinno być w każdej lokalizacji, gdzie świadczona jest usługa;
- b) urządzenia lub inne środki do obsługi osób słabosłyszących - brak na stanowiskach obsługi klienta;
- c) meble na stanowiskach obsługi - zbyt wysokie, utrudniające obsługę osób poruszających się na wózkach;
- d) informacje w języku Braille'a lub pisane pismem wypukłym – brak.

Dostosowanie przestrzeni Urzędu pod względem komunikacyjno-informacyjnym wymaga praktycznie wymiany całego umeblowania i oznakowania. Duże braki w zakresie architektonicznym w budynku przy ul. Dworcowej 37 wymuszają kompleksową przebudowę budynku i budowę lub adaptację kolejnego obiektu, by zmieścić wszystkie dotychczasowe funkcje.

Mając powyższe na uwadze optymalnym rozwiązaniem jest budowa nowej siedziby, która spełni wszystkie wymagane prawem uwarunkowania dla tej kategorii obiektów. Już dziś mowa o kolejnych zmianach w przepisach prawa budowlanego,

które wymuszą zapewnienie większej dostępności i energooszczędności. W obecnie zajmowanych obiektach trudno te wszystkie wymogi spełnić z uwagi na ograniczenia technologiczne i lokalizacyjne istniejących budynków. Dalsze inwestowanie w obecną infrastrukturę spowoduje dalszą kumulację opisanych powyżej problemów.

Mając powyższe na uwadze konieczne jest usprawnienie pracy Urzędu poprzez poprawę warunków obsługi klientów. W obecnych trzech lokalizacjach jesteśmy w stanie zapewnić jedynie dostęp alternatywny, który w myśl ustawy jest nie wystarczający. Dodatkowo należy pamiętać, że dostęp alternatywny, który obecnie zapewniamy poprzez lokowanie pewnych rozwiązań dostępności szczególnie w budynku przy ul. Św. Ducha 10, jest dopuszczalny do 5 września 2021 r. Po tym terminie na podmioty publiczne, które nie dostosują budynków do wymogów osób ze szczególnymi potrzebami będą wnoszone skargi, a w konsekwencji nakładane kary pieniężne za nie zapewnienie przez podmiot publiczny równorzędnego dostępu wszystkim klientom.

Zasadnym jest podjęcie działań związanych ze stworzeniem nowej siedziby Urzędu, która umożliwi mieszkańcom obsługę wszystkich spraw w jednej lokalizacji. Oprócz zapewnienia wymaganych standardów, nowa lokalizacja Urzędu umożliwi:

1. Podniesienie standardów obsługi klientów Urzędu;
2. Obniżenie kosztów eksploatacyjnych;
3. Zapewnienie wymaganych prawem warunków pracy i obsługi klientów;
4. Wprowadzenie nowoczesnych, energooszczędnych i ekologicznych rozwiązań w budynku oraz w przestrzeni wokół.

Wybór nowej lokalizacji dla Urzędu powinien zapewnić optymalną obsługę komunikacyjną i funkcjonalną, zarówno klientom jak i pracownikom. Trzeba uwzględnić trend stałego wzrostu zadań dodawanych samorządom, aby w fazie projektu przewidzieć rezerwy lokalowe i przestrzenne oraz bardzo trudną sytuację lokalową jednostki organizacyjnej, Ośrodka Pomocy Społecznej. Zasadnym jest wybór działki z potencjałem, który zagwarantuje ewentualną rozbudowę obiektu biurowego lub infrastruktury towarzyszącej.

Dostępna przestrzeń publiczna, czyli przyjazna dla wszystkich, jest wyrazem szacunku dla jej użytkowników – mieszkańców i odwiedzających ją gości.

## **15.BEZPIECZEŃSTWO PUBLICZNE**

### **15.1. PRZESTĘPCZOŚĆ**

Komisariat Policji w Pniewach w roku 2020 liczył 18 funkcjonariuszy na 18 etatach:

1. Komendant – 1 osoba;
2. Zespół Kryminalny – 4 osoby;
3. Kierownik Referatu Prewencji -1 osoba;
4. Zespół Dzielnicowych – 3 osoby;
5. Zespół Patrolowo – Interwencyjny – 8 osób;
6. Stanowisko ds. wykroczeń -1 osoba.

Funkcjonariusze Zespołu Kryminalnego przeprowadzili 218 postępowań przygotowawczych.

Do najbardziej uciążliwych przestępstw wpływających na stan bezpieczeństwa w Gminie Pniewy należą:

1. Kradzieże – przeprowadzono 19 spraw, w tym:
  - a) 17 przypadków w mieście;
  - b) 2 przypadki na wsi;
2. Kradzieże z włamaniem – przeprowadzono 12 spraw (łącznie z 4 kradzieżami samochodów), w tym:
  - a) 8 przypadków w mieście, w tym 2 kradzieże samochodów;
  - b) 4 przypadki na wsi, w tym 2 kradzieże samochodów;
3. Uszkodzenia mienia – przeprowadzono 5 spraw, w tym:
  - a) 4 przypadki w mieście;
  - b) 1 przypadek na wsi;
4. Nietrzeźwi kierujący – przeprowadzono 20 spraw, w tym:
  - a) 12 przypadków w mieście;
  - b) 8 przypadków na wsi;

5. Wypadki drogowe – przeprowadzono 7 spraw, w tym:

- a) 4 przypadki w mieście;
- b) 3 przypadki na wsi;

W ciągu roku 2020 funkcjonariusze pniewskiej Komendy przeprowadzili 1951 służb zewnętrznych w tym:

- a) 165 patroli pieszych;
- b) 475 obchodów;
- c) 1311 patroli zmotoryzowanych;

W trakcie pełnionej służby:

Przeprowadzono 882 interwencje, w tym:

- a) 615 publicznych;
- b) 267 domowe;

Dokonano 57 zatrzymań na gorącym uczynku;

Wystawiono:

- a) 309 mandatów karnych;
- b) 119 pouczeń;

Przeprowadzono 207 postępowań.

## **15.2. STRAŻ MIEJSKA PNIEWY**

Straż Miejska w Pniewach w zakresie ochrony porządku publicznego w gminie w 2020 r. realizowała następujące zadania:

1. Ochrona spokoju i porządku w miejscach publicznych;
2. Czuwanie nad porządkiem i kontrola ruchu drogowego w zakresie przydzielonych uprawnień;
3. Współdziałanie z właściwymi podmiotami w zakresie ratowania życia i zdrowia obywateli;
4. Zabezpieczanie miejsc zdarzeń;
5. Ochrona obiektów komunalnych i miejsc użyteczności publicznej ;

6. Współdziałanie ze służbami i podmiotami w zakresie ochrony porządku podczas zgromadzeń i imprez publicznych;
7. Doprowadzania osób nietrzeźwych;
8. Informowanie społeczności lokalnych o stanie i rodzajach zagrożeń;
9. Kontrola nieruchomości pod kątem przestrzegania Uchwały nr XXXIX/941/17 Sejmiku Województwa Wielkopolskiego z dnia 18 grudnia 2017 r. w sprawie wprowadzenia, na obszarze województwa wielkopolskiego, ograniczeń lub zakazów w zakresie eksploatacji instalacji, w których następuje spalanie paliw;
10. Egzekwowanie przepisów wyszczególnionych w Rozporządzeniu MSWiA z dnia 11 października 2018 r. W sprawie wykroczeń, za które strażnicy gminni są uprawnieni do nakładania grzywnien w drodze mandatu karnego;
11. Pobieranie opłat targowych;
12. Systematyczne opróżnianie i rozliczanie zasobnika monet centrum przesiadkowego;
13. Odławianie bezpańskich udomowionych zwierząt;
14. Obsługa monitoringu miejskiego;
15. Konwój dokumentów oraz wartości pieniężnych na potrzeby Urzędu Miejskiego Pniewy.

Podczas pracy Straży Miejskiej Pniewy w 2020 r. wydano 329 pouczeń w tym w ramach:

1. Wykroczenia przeciwko spokojowi porządku publicznego 42;
2. Wykroczenia przeciwko bezpieczeństwu osób i mienia 57;
3. Wykroczenia przeciwko bezpieczeństwu i porządkowi w komunikacji 109;
4. Wykroczenia przeciwko zdrowiu 3;
5. Wykroczenia przeciwko mieniu 2;
6. Wykroczenia przeciwko obyczajności publicznej 2;
7. Wykroczenia przeciwko urządzeniom użytku publicznego 13;
8. Ustawy o utrzymaniu czystości i porządku w gminach 75;



9. Ustawy o wychowaniu w trzeźwości i przeciwdziałaniu alkoholizmowi 3;
10. Ustawy o odpadach 3;
11. Ustawy Prawo ochrony środowiska 14;
12. Ustawy o ochronie zwierząt 3;
13. Ustawy o recyklingu pojazdów 3.

Straż Miejska Pniewy w 2020 r. nałożyła 138 mandatów kary grzywny w tym w ramach:

1. Wykroczenia przeciwko spokojowi porządku publicznego 9;
2. Wykroczenia przeciwko bezpieczeństwu osób i mienia 8;
3. Wykroczenia przeciwko bezpieczeństwu i porządkowi w komunikacji 52;
4. Wykroczenia przeciwko zdrowiu 6;
5. Wykroczenia przeciwko obyczajności publicznej 5;
6. Wykroczenia przeciwko urządzeniom użytku publicznego 8;
7. Szkodnictwo leśne 1;
8. Ustawy o utrzymaniu czystości i porządku w gminach 32;
9. Ustawy o wychowaniu w trzeźwości i przeciwdziałaniu alkoholizmowi 9;
10. Ustawy o odpadach 4;
11. Ustawy Prawo ochrony środowiska 4.

Przeprowadzono także kontrole 119 nieruchomości, pod kątem dokumentowania wywozu nieczystości płynnych ze zbiorników bezodpływowych. Podczas kontroli ukarano 23 właścicieli nieruchomości i ujawniono 33 nieruchomości, na których występują przydomowe oczyszczalnie ścieków. Powyższe kontrole przeprowadzono w miejscowościach:

1. Konin

- a) w 43 nieruchomościach, wśród których:

- 29 właścicieli nieruchomości prawidłowo dokumentowało wywóz nieczystości,

- 4 właścicieli pouczone,
- 4 właścicieli ukarano,
- 4 nieruchomości są wyposażone zgodnie z obowiązującymi przepisami w przydomowe oczyszczalnie ścieków;

## 2. Podpiewki

a) w 30 nieruchomościach, wśród których:

- 5 właścicieli pouczone,
- 12 właścicieli ukarano,
- 4 nieruchomości są wyposażone zgodnie z obowiązującymi przepisami w przydomowe oczyszczalnie ścieków;

## 3. Psarce

a) w 14 nieruchomościach, wśród których:

- 1 właściciela pouczone,
- 1 właściciela ukarano,
- 11 nieruchomości jest wyposażonych zgodnie z obowiązującymi przepisami w przydomowe oczyszczalnie ścieków;
- w 1 przypadku nie stwierdzono nieprawidłowości;

## 4. Rudka

a) w 32 nieruchomościach, wśród których:

- 1 właściciela pouczone,
- 6 właścicieli ukarano,
- 14 nieruchomości jest wyposażonych zgodnie z obowiązującymi przepisami w przydomowe oczyszczalnie ścieków;
- w 9 przypadkach nie stwierdzono nieprawidłowości;

Na podstawie obowiązku przestrzegania uchwały antysmogowej przeprowadzono 25 kontroli nieruchomości w tym:

a) 7 na zgłoszenie mieszkańców,

- b) 18 bezpośrednio podczas patrolu,
- c) pobrano 3 próbki odpadów paleniskowych, które w jednym przypadku potwierdziły spalanie substancji niedozwolonych.

W ramach odławiania zwierząt złapano:

- a) 19 psów, z których 16 przewieziono do schroniska w Posadówku, a 3 przekazano właścicielom,
- b) 3 lisy,
- c) 2 jenoty.

W ramach tematu bezpieczeństwa pieszych w ruchu drogowym cyklicznie przeprowadzano spotkania i prelekcje w:

- Liceum Ogólnokształcącym im. Emilii Sczanieckiej w Pniewach w klasach mundurowych,
- Środowiskowym Domu Samopomocy „Jawor”.

W związku z zaistniałą sytuacją epidemiologiczną wraz z funkcjonariuszami Policji dokonywano w pierwszej połowie roku systematycznej kontroli:

- a) osób poddanych kwarantannie,
- b) obiektów handlowych pod kątem przestrzegania zaleceń epidemiologicznych,
- c) osób przemieszczających się po terenie gminy.

W wyniku współpracy z sołectwem Dębina oraz Komisariatem Policji w Pniewach udaremniono składowanie odpadów komunalnych w obiektach byłego gospodarstwa rolnego – postępowanie prowadzone pod nadzorem Prokuratury Rejonowej w Szamotułach.

Przy współpracy z PPK Pniewy po kontroli jednej z nieruchomości w Koninie ujawniono przyłączy zbiornika bezodpływowego do rowu melioracyjnego.

### **15.3. OCHOTNICZA STRAŻ POŻARNA**

W 2020 roku w Gminie Pniewy aktywnie funkcjonowało 12 jednostek Ochotniczej Straży Pożarnej:

1. OSP w Kikowie,

2. OSP w Koninie,
3. OSP w Koszanowie,
4. OSP w Lubocześnicy,
5. OSP w Lubosinie,
6. OSP w Nojewie,
7. OSP w Psarskiem,
8. OSP w Rudce,
9. OSP w Turowie,
10. OSP w Zajączkowie,
11. OSP w Zamorzu,
12. OSP w Pniewach jako jedyna jednostka wpisana do KSRG.

Łącznie w 2020 roku wszystkie jednostki brały udział w 224 akcjach ratowniczo - gaśniczych. Zgodnie z danymi Zarządu Oddziału Miejsko-Gminnego Związku Ochotniczych Straży Pożarnych RP w Pniewach w 2020 roku na działalność jednostek OSP w gminie w ramach bezpieczeństwa publicznego i ochrony przeciwpożarowej wydano 234.119,68 zł.

Wśród tych wydatków znalazły się m.in.:

- a) zakup materiałów do wykonania remontu strażnicy OSP w Pniewach,
- b) zakup radiostacji i akumulatorów do radiostacji oraz sygnałów dźwiękowych,
- c) zakup nowych opon do samochodu IVECO,
- d) ekwiwalenty za udział w akcjach,
- e) wynagrodzenia dla kierowców samochodów strażackich,
- f) składki na ubezpieczenie strażaków i mienia gminnego,
- g) zakup paliwa, materiałów i części zamiennych,
- h) wymiana automatów oddechowych,
- i) przeglądy aparatów oddechowych i narzędzi hydraulicznych,
- j) zakup energii elektrycznej, gazu i wody,

- k) remont stacji DSP w OSP w Turowie,
- l) remonty samochodów strażackich,
- m) przeglądy techniczne pojazdów,
- n) badania okresowe strażaków,
- o) dzierżawa garażu w Psarskiem,
- p) usługa alarmowania strażaków,
- q) pozyskanie świadectwa dopuszczenia do użytkowania samochodu OSP w Psarskiem,
- r) dotacja do projektu „Zakup sprzętu i wyposażenia dla OSP w Pniewach w celu podniesienia gotowości bojowej lokalnej służby ratowniczej” (ubrania specjalne, obuwie strażackie, rękawice specjalne, detektor prądu, detektory 4-gazowe, zabezpieczenia poduszki kierowcy),
- s) dotacja dla OSP w Lubocześnicy do zakupu sprzętu i wyposażenia, wykonanie kalendarzy na 2021 rok.

#### **15.4. ZARZĄDZANIE KRYZYSOWE**

Działalność gminy w zakresie bezpieczeństwa w 2020 roku zdeterminowana została przez światową pandemię COVID-19.

W związku z rozprzestrzenieniem się COVID-19 niezbędne było podjęcie wszelkich działań, także przez samorządy lokalne, wynikających z obowiązujących przepisów, dla powstrzymania pandemii.

Ponieważ jednak powszechny wymiar zagrożenia wymagał w minionym roku (i nadal wymaga) prowadzenia działań w adekwatnej skali, przekraczającej wcześniej zaplanowane działania w obszarze zarządzania kryzysowego i przewidziane na ten cel środki w budżecie Gminy Pniewy na 2020 roku, niezbędne było znaczące zwiększenie dedykowanych środków finansowych z budżetu gminy.

W tym celu, już w marcu 2020 roku, po pozytywnej opinii Prezesa Regionalnej Izby Obrachunkowej w Poznaniu, uruchomiono pierwszą część środków z ustawowej rezerwy przewidzianej na zarządzanie kryzysowe znajdującej się w budżecie Gminy Pniewy.

Zakupiono za to m.in. kilkaset litrów płynów do dezynfekcji rąk i powierzchni, środki ochrony indywidualnej dla strażaków z OSP i pracowników jednostek organizacyjnych gminy w postaci rękawiczek, półmaseczek, przyłbic i kombinezonów ochronnych oraz urządzenia do dezynfekcji rąk, powierzchni oraz pomieszczeń.

Rozwijająca się epidemia zmusiła samorządy do podjęcia dalszych kroków w celu aktywnego włączenia się w działania państwa, mające na celu jej zahamowanie, w szczególności w zakresie:

- zabezpieczenia możliwości funkcjonowania administracji i zarządzania gminą w tych warunkach,
- zapewnienia możliwości działania lokalnych jednostek ochotniczej straży pożarnej,
- ochrony w miarę posiadanych możliwości i zgodnie z ustawowymi kompetencjami mieszkańców gminy,
- wsparcia placówek służby zdrowia (okoliczne szpitale powiatowe, w których leczeni są mieszkańcy naszej gminy).

Prowadzenie działań w adekwatnym do skali epidemii wymiarze, spowodowało konieczność uruchomienia przez gminę dalszej części środków z przedmiotowej ustawowej rezerwy.

Niestety, zwiększający się w II półroczu ubiegłego roku poziom zagrożenia epidemiologicznego wymagał prowadzenia kolejnych działań. Dlatego na podstawie przepisów ustawy z dnia 19 czerwca 2020 roku (Dz.U. poz.1086) – tzw. tarczy antykryzysowej 4.0., Radni Pniewskiej Rady Miejskiej, zgodnie z intencją ustawodawcy, dwukrotnie decydowali w tym okresie o zmniejszeniu planu wydatków budżetowych w dziale 851 Ochrona zdrowia - Zwalczanie narkomanii oraz Przeciwdziałanie alkoholizmowi – w celu przesunięcia tych środków na działania antyepidemiczne.

Dzięki tym zmianom finansowym, oprócz zakupów środków i sprzętu do dezynfekcji oraz ochrony osobistej, zgodnie z zaleceniami służb sanitarnych i wprowadzanymi w tym zakresie kolejnymi regulacjami m.in. zapewniono możliwość funkcjonowania Urzędu Miejskiego poprzez wyposażenie stanowisk pracy

w dedykowane osłony i przesłony ochronne oraz zakup komputerów przenośnych do pracy zdalnej.

Jednocześnie cały czas wspierano w powyższym zakresie jednostki organizacyjne gminy, w szczególności szkoły, przedszkole, OSiR i Centrum Kultury, które na bieżąco zaopatrywano w niezbędny sprzęt i środki.

UWAGA! Do września 2020 r. włącznie działania takie prowadzono również w odniesieniu do:

- Ośrodka Pomocy Społecznej wraz z Pensjonatem Seniora „Jutrzenka”,
- Centrum Integracji Społecznej „Ostoja”,
- Środowiskowego Domu Samopomocy „Jawor”,

kiedy to jednostki te otrzymały dedykowaną pomoc rządową.

W celu podniesienia poziomu bezpieczeństwa publicznego udzielano również wsparcia jednostkom oświatowym, dla których gmina nie jest jednostką prowadzącą oraz parafiom.

Oprócz zakupionych urządzeń do dezynfekcji dłoni, w które wyposażono wszystkie gminne jednostki organizacyjne, urządzenia takie w postaci dezynfektorów zainstalowano w przestrzeni publicznej, umożliwiając powszechne z nich korzystanie przez mieszkańców.

Z powyższych środków dofinansowano kwotą 40 000 złotych także zakup samochodu służbowego dla Straży Miejskiej w Pniewach wykorzystywanego do prowadzenia przez strażników działań związanych z zapobieganiem, przeciwdziałaniem i zwalczaniem Covid-19, do których zostali oni zobowiązani zarówno przepisami ustawowymi, jak i decyzjami wydawanymi przez Wojewodę Wielkopolskiego.

Ponadto, w ramach przedmiotowych środków na działania antyepidemiczne udzielono wsparcia 3 okolicznym szpitalom powiatowym, w których najczęściej leczą się mieszkańcy gminy, finansując zakup środków ochrony osobistej personelu medycznego dla:

- Szpitala Powiatowego w Szamotułach o wartości **47 979,90 zł**,
- Szpitala Powiatowego w Nowym Tomysłu o wartości **7 771,68 zł**,

- Szpitala Powiatowego w Międzychodzie o wartości **9 991,19 zł**.

Podsumowując, łącznie w 2020 roku w Dziale 754 Bezpieczeństwo publiczne i ochrona przeciwpożarowa – Rozdział 754 21 - Zarządzanie kryzysowe wydatkowano **279 681, 88 zł**, przy czym niemal **99%** z tych środków tj. kwotę **276 268,19 zł** przeznaczono na potrzeby walki z pandemią Covid-19.

## **16.UCHWAŁY RADY MIEJSKIEJ PNIEWY**

### **16.1. REALIZACJA UCHWAŁ RADY MIEJSKIEJ PNIEWY W 2020 R.**

W roku 2020 Rada Miejska Pniewy podjęła 69 uchwał. Wszystkie uchwały zostały przedłożone w ciągu 7 dni od daty ich podjęcia Wojewodzie Wielkopolskiemu oraz według właściwości do Regionalnej Izby Obrachunkowej w Poznaniu.

*Tabela 47 Wykaz uchwał Rady Miejskiej Pniewy realizowanych w 2020 r.*

<b>Lp.</b>	<b>Nr i Data Uchwały</b>	<b>W sprawie</b>	<b>Realizacja</b>
1.	XV/145/20 27.02.2020	rozpatrzenia petycji.	odpis uchwały wraz z uzasadnieniem przesłano wnoszącemu petycję.
2.	XV/146/20 27.02.2020	wysokości opłat za zajęcie pasa drogowego dróg gminnych.	zgodnie z uchwałą wprowadzono do stosowania nowe stawki opłat za zajęcie pasa drogowego zgodnie z jej zapisami <b>publikacja w Dzienniku Urzędowym Województwa Wielkopolskiego z dnia 4 marca 2020 r. pod pozycją 2133.</b>
3.	XV/147/20 27.02.2020	emisji obligacji komunalnych.	Gmina wyemitowała 4 600 obligacji o wartości nominalnej 1 000 zł każda.  Umowa na emisję obligacji podpisana została 11.08.2021 r.
4.	XV/148/20 27.02.2020	o zmianie uchwały budżetowej na rok 2020.	zgodnie z zapisami uchwały dokonano zmian w budżecie.



Lp.	Nr i Data Uchwały	W sprawie	Realizacja
5.	XV/149/20 27.02.2020	o zmianie uchwały w sprawie Wieloletniej Prognozy Finansowej Gminy Pniewy na lata 2020 – 2028.	uchwałę podjęto w związku z wprowadzonymi zmianami do budżetu. Odpis uchwały przekazano Skarbnikowi Gminy do realizacji.
6.	XVI/150/20 26.03.2020	funduszu sołectkiego na rok budżetowy 2021.	przekazana do wszystkich sołtysów działających na terenie Gminy Pniewy.
7.	XVI/151/20 26.03.2020	„Programu opieki nad zwierzętami bezdomnymi oraz zapobiegania bezdomności zwierząt na terenie gminy Pniewy w 2020 roku”.	przedmiotowy program stanowi formę prawną działania, za pomocą której Gmina realizuje zadania z zakresu opieki nad zwierzętami bezdomnymi,  <b>publikacja w Dzienniku Urzędowym Województwa Wielkopolskiego z dnia 3 kwietnia 2020 r. pod pozycją 3124.</b>
8.	XVI/152/20 26.03.2020	zamiany nieruchomości położonych w Pniewach.	przeznaczono do zamiany nieruchomość stanowiącą własność Gminy Pniewy, położoną w obrębie geodezyjnym Pniewy, oznaczoną ewidencyjnie jako działka nr 71/9 o powierzchni 0,0517 ha i wyrażono zgodę na przejęcie na własność Gminy Pniewy nieruchomości niezabudowanych, stanowiących współwłasność osób fizycznych, położonych w obrębie geodezyjnym Pniewy, oznaczonych ewidencyjnie jako:

Lp.	Nr i Data Uchwały	W sprawie	Realizacja
			<p>1) działka nr 74/16 o powierzchni 0,0770 ha,</p> <p>2) działka nr 75/12 o powierzchni 1,0041 ha.</p> <p>W dniu 29.06.2020 r. został podpisany akt notarialny na zamianę przedmiotowych nieruchomości.</p>
9.	XVI/153/20 26.03.2020	miejscowego planu zagospodarowania przestrzennego terenu położonego w miejscowości Buszewo.	<p>przekazano dokumentację planistyczną w celu sprawdzenia zgodności z prawem do Wielkopolskiego Urzędu Wojewódzkiego w Poznaniu. Plany zamieszczono w systemie informacji przestrzennej na stronie internetowej Urzędu Miejskiego Pniewy.</p> <p><b>publikacja w Dzienniku Urzędowym Województwa Wielkopolskiego z dnia 3 kwietnia 2020 r. pod pozycją 3241</b></p>
10.	XVI/154/20 26.03.2020	wykazu kąpielisk oraz określenia terminu sezonu kąpielowego na terenie gminy Pniewy na 2020 rok.	<p>na podstawie niniejszej uchwały kąpieliska w Łazienkach, Zamorzu i Zajączkowie zostały wpisane do ewidencji kąpielisk na terenie gminy Pniewy,</p> <p><b>publikacja w Dzienniku Urzędowym Województwa Wielkopolskiego z dnia 3 kwietnia 2020 r. pod pozycją 3125.</b></p>

Lp.	Nr i Data Uchwały	W sprawie	Realizacja
11.	XVI/155/20 26.03.2020	o zatwierdzeniu zarządzenia porządkowego Burmistrza Gminy Pniewy w sprawie określenia przepisów porządkowych związanych z zapobieganiem, przeciwdziałaniem i zwalczaniem SARS-CoV-2 oraz innych chorób zakaźnych na terenie gminy Pniewy.  <b>Jest zmieniana przez Uchwałę nr XVII/159/20 z dnia 27 maja 2020 r.</b>	uchwałę podano do publicznej wiadomości na tablicy ogłoszeń w Urzędzie Miejskim Pniewy, na tablicach ogłoszeń w sołectwach, na stronie internetowej Urzędu Miejskiego Pniewy oraz w Biuletynie Informacji Publicznej. Realizacja uchwały nastąpiła zgodnie z wytycznymi ministra zdrowia.  <b>publikacja w Dzienniku Urzędowym Województwa Wielkopolskiego z dnia 1 kwietnia 2020 r. pod pozycją 3080.</b>
12.	XVII/156/20 27.05.2020	przyznania nagrody za osiągnięcia w dziedzinie twórczości artystycznej, upowszechniania i ochrony kultury za rok 2019.	uchwała została przesłana do laureatki Nagrody Gminy Pniewy za rok 2019.  Na uroczystej sesji w dniu 25 września 2020 r. wręczono nagrodę laureatce za osiągnięcia w dziedzinie twórczości artystycznej, upowszechniania i ochrony kultury za rok 2019.
13.	XVII/157/20 27.05.2020	przyznania nagrody za osiągnięcia w działalności sportowej za rok 2019.	uchwała została przesłana do laureata Nagrody Gminy Pniewy za rok 2019.  Na uroczystej sesji w dniu 25 września 2020 r. wręczono nagrodę laureatowi za osiągnięcia w działalności sportowej za rok 2019.

Lp.	Nr i Data Uchwały	W sprawie	Realizacja
14.	XVII/158/20 27.05.2020	uchylenia uchwały w sprawie zatwierdzenia Regulaminu Dziennego Domu Seniora w Pniewach przy ul. Wolności 1.	uchwała stanowiła podstawę do ustalenia nowych zasad funkcjonowania Dziennego Domu Seniora i wydania Zarządzenia Dyrektora Ośrodka Pomocy Społecznej w Pniewach w sprawie wprowadzenia Regulaminu Funkcjonowania Dziennego Domu Seniora w Pniewach dostosowanego do zmian organizacyjnych dokonanych wcześniej w Ośrodku Pomocy Społecznej w Pniewach. Dzienny Dom Seniora w Pniewach aktualnie działa już w oparciu o nowy regulamin, który został przedstawiony uczestnikom DDS i pozostaje do wglądu w siedzibie placówki.
15.	XVII/159/20 27.05.2020	zatwierdzenia zarządzenia porządkowego Burmistrza Gminy Pniewy o zmianie zarządzenia nr 1/P/20 w sprawie określenia przepisów porządkowych związanych z zapobieganiem, przeciwdziałaniem i zwalczaniem SARS-CoV-2 oraz innych chorób zakaźnych na terenie gminy Pniewy.  <b>Zmiana Uchwały nr XVI/155/20 Rady Miejskiej Pniewy z dnia 26 marca 2020 r. o zatwierdzeniu zarządzenia porządkowego Burmistrza Gminy Pniewy</b>	uchwałę podano do publicznej wiadomości na tablicy ogłoszeń w Urzędzie Miejskim Pniewy, na tablicach ogłoszeń w sołectwach, na stronie internetowej Urzędu Miejskiego Pniewy oraz w Biuletynie Informacji Publicznej. Realizacja uchwały nastąpiła zgodnie z wytycznymi ministra zdrowia.  <b>publikacja w Dzienniku Urzędowym Województwa Wielkopolskiego z dnia 3</b>

Lp.	Nr i Data Uchwały	W sprawie	Realizacja
		w sprawie określenia przepisów porządkowych związanych z zapobieganiem, przeciwdziałaniem i zwalczaniem SARS-CoV-2 oraz innych chorób zakaźnych na terenie gminy Pniewy.	czerwca 2020 r. pod pozycją 4605
16.	XVII/160/20 27.05.2020	opłaty targowej. Traci moc uchwała nr XI/136/15 z dnia 26 listopada 2015 r.	realizacja uchwały następuje poprzez pobieranie opłaty zgodnie z jej treścią <b>publikacja w Dzienniku Urzędowym Województwa Wielkopolskiego z dnia 10 czerwca 2020 r. pod pozycją 4801</b>
17.	XVII/161/20 27.05.2020	o zmianie uchwały w sprawie regulaminu targowiska miejskiego w Pniewach.	realizacja uchwały następuje poprzez stosowanie się do zapisów regulaminu. <b>publikacja w Dzienniku Urzędowym Województwa Wielkopolskiego z dnia 10 czerwca 2020 r. pod pozycją 4802</b>
18.	XVII/162/20 27.05.2020	opłat za korzystanie z cmentarza komunalnego w Pniewach.	realizacja uchwały następuje poprzez pobieranie opłaty zgodnie z jej treścią. <b>publikacja w Dzienniku Urzędowym Województwa Wielkopolskiego z dnia 10 czerwca 2020 r. pod pozycją 4803</b>

Lp.	Nr i Data Uchwały	W sprawie	Realizacja
19.	XVII/163/20 27.05.2020	informacji z realizacji „Programu usuwania azbestu i wyrobów zawierających azbest dla gminy Pniewy na lata 2018 – 2032” za rok 2019.	zrealizowano założenia w celu usunięcia i unieszkodliwienia wyrobów zawierających azbest, minimalizacji negatywnych skutków zdrowotnych spowodowanych obecnością azbestu oraz likwidacji szkodliwego oddziaływania azbestu na środowisko.
20.	XVII/164/20 27.05.2020	miejscowego planu zagospodarowania przestrzennego dla terenu położonego w rejonie ulicy Spichrzowej w Pniewach.	przekazano dokumentację planistyczną w celu sprawdzenia zgodności z prawem do Wielkopolskiego Urzędu Wojewódzkiego w Poznaniu. Plany zamieszczono w systemie informacji przestrzennej na stronie internetowej Urzędu Miejskiego Pniewy.  <b>publikacja w Dzienniku Urzędowym Województwa Wielkopolskiego z dnia 12 czerwca 2020 r. pod pozycją 4918</b>
21.	XVII/165/20 27.05.2020	o zmianie uchwały w sprawie emisji obligacji komunalnych.	Wyłoniono Bank BGK w Warszawie do obsługi emisji obligacji.
22.	XVII/166/20 27.05.2020	o zmianie uchwały budżetowej na rok 2020.	zgodnie z zapisami uchwały dokonano zmian w budżecie.
23.	XVII/167/20 27.05.2020	o zmianie uchwały w sprawie Wieloletniej Prognozy Finansowej Gminy Pniewy na lata 2020 – 2028.	uchwałę podjęto w związku z wprowadzonymi zmianami do budżetu. Odpis uchwały

Lp.	Nr i Data Uchwały	W sprawie	Realizacja
			przekazano Skarbnikowi Gminy do realizacji
24.	XVIII/168/20 04.06.2020	udzielenia Burmistrzowi Gminy Pniewy wotum zaufania za 2019 rok.	uchwała wraz z protokołem z sesji zostały przekazane Regionalnej Izbie Obrachunkowej w Poznaniu
25.	XVIII/169/20 04.06.2020	zatwierdzenia sprawozdania finansowego za 2019 rok oraz sprawozdania z wykonania budżetu Gminy Pniewy za 2019 rok.	uchwała wraz z protokołem z sesji została przekazana Regionalnej Izbie Obrachunkowej w Poznaniu
26.	XVIII/170/20 04.06.2020	udzielenia Burmistrzowi Gminy Pniewy absolutorium z tytułu wykonania budżetu za 2019 rok.	uchwała wraz z protokołem z sesji została przekazana Regionalnej Izbie Obrachunkowej w Poznaniu
27.	XIX/171/20 25.06.2020	zmiany uchwały w sprawie programu współpracy Gminy Pniewy z organizacjami pozarządowymi oraz podmiotami prowadzącymi działalność pożytku publicznego w roku 2020.	uchwała została uchylona uchwałą nr XX/181/20 z dnia 10 sierpnia 2020 r.
28.	XIX/172/20 25.06.2020	określenia zasad ponoszenia odpłatności za pobyt w mieszkaniach chronionych.	na podstawie uchwały zostały wydane nowe decyzje administracyjne w sprawie ustalenia odpłatności za pobyt w mieszkaniach chronionych dla mieszkańców Pensjonatu Seniora „Jutrzenka” przy uwzględnieniu kosztu opłaty za pobyt w mieszkaniu dla danej kategorii, ustalonego Zarządzeniem nr 168/20 Burmistrza Gminy Pniewy z dnia 1 września 2020 r. oraz indywidualnej sytuacji

Lp.	Nr i Data Uchwały	W sprawie	Realizacja
			<p>dochodowej mieszkańca, określonej na podstawie wywiadu środowiskowego przeprowadzonego przez pracownika socjalnego Ośrodka Pomocy Społecznej.</p> <p><b>publikacja w Dzienniku Urzędowym Województwa Wielkopolskiego z dnia 2 lipca 2020 r. pod pozycją 5457.</b></p>
29.	XIX/173/20 25.06.2020	zasad i trybu finansowania przedsięwzięć związanych z likwidacją wyborów zawierających azbest z terenu Gminy Pniewy w roku 2020.	na podstawie uchwały zrealizowano założenia w celu usunięcia i unieszkodliwienia wyrobów zawierających azbest, minimalizacji negatywnych skutków zdrowotnych spowodowanych obecnością azbestu oraz likwidacji szkodliwego oddziaływania azbestu na środowisko.
30.	XIX/174/20 25.06.2020	zgody na sprzedaż nieruchomości gruntowej zabudowanej na rzecz użytkownika wieczystego.	w uchwale przeznaczono do sprzedaży w trybie bezprzetargowym na rzecz użytkownika wieczystego, nieruchomość gruntową oznaczoną w ewidencji gruntów jako działka nr 2123 o powierzchni 0,2534 ha, położoną w Pniewach. Wobec przedmiotowej nieruchomości, zgodnie z ustawą z dnia 21 sierpnia 1997 r. o gospodarce nieruchomościami, zostały



Lp.	Nr i Data Uchwały	W sprawie	Realizacja
			rozpoczęte czynności związane z przygotowaniem nieruchomości do zbycia.
31.	XIX/175/20 25.06.2020	zgody na zbycie nieruchomości lokalowej w miejscowości Pniewy.	wyrażona została zgoda na zbycie nieruchomości lokalowej nr 5, w budynku przy ul. Strzeleckiej 2 w Pniewach, będącą własnością Gminy Pniewy.  W dniu 30.11.2020 r. został podpisany akt notarialny na zbycie przedmiotowej nieruchomości.
32.	XIX/176/20 25.06.2020	realizacji z Generalną Dyрекcją dróg Krajowych i Autostrad oraz Województwem Wielkopolskim ścieżki pieszo – rowerowej przy ul. Lwóweckiej w Pniewach.	na podstawie uchwały podpisano porozumienie w sprawie realizacji z Generalną Dyрекcją Dróg Krajowych i Autostrad oraz Województwem Wielkopolskim ścieżki pieszo – rowerowej przy ul. Lwóweckiej w Pniewach.
33.	XIX/177/20 25.06.2020	rozpatrzenia petycji.	odpis uchwały wraz z uzasadnieniem przesłano wnoszącym petycję.
34.	XIX/178/20 25.06.2020	rozpatrzenia petycji.	odpis uchwały wraz z uzasadnieniem przesłano wnoszącym petycję.
35.	XIX/179/20 25.06.2020	O zmianie uchwały budżetowej na rok 2020.	zgodnie z zapisami uchwały dokonano zmian w budżecie.
36.	XIX/180/20 25.06.2020	O zmianie uchwały w sprawie Wieloletniej Prognozy Finansowej Gminy Pniewy na lata 2020 – 2028.	uchwałę podjęto w związku z wprowadzonymi zmianami do budżetu. Odpis uchwały

Lp.	Nr i Data Uchwały	W sprawie	Realizacja
			przekazano Skarbnikowi Gminy do realizacji
37.	XX/181/20 10.08.2020	zmiany uchwały w sprawie programu współpracy Gminy Pniewy z organizacjami pozarządowymi oraz podmiotami prowadzącymi działalność pożytku publicznego w roku 2020.	uchwałę rozesłano organizacjom pozarządowym oraz podmiotom wymienionym w art. 3 ust. 3 ustawy z dnia 24 kwietnia 2003 r. o działalności pożytku publicznego i o wolontariacie.
38.	XX/182/20 10.08.2020	określenia średniej ceny jednostki paliwa w Gminie Pniewy na rok szkolny 2020/2021	na podstawie uchwały Referat Oświaty, Kultury i Sportu przygotował umowy z rodzicami dzieci niepełnosprawnych w sprawie zwrotu kosztów przewozu ucznia niepełnosprawnego do Przedszkola Niepublicznego „Niebo” w Koźlu, I Akademickiej Szkoły Podstawowej w Nowym Tomysłu, Zespołu Szkół Specjalnych Nr 101 im. Jana Brzechwy w Poznaniu oraz Zespołu Szkół Specjalnych im. Jana Brzechwy w Szamotułach.  <b>publikacja w Dzienniku Urzędowym Województwa Wielkopolskiego z dnia 17 sierpnia 2020 r. pod pozycją 6422.</b>
39.	XX/183/20 10.08.2020	zmiany uchwały nr XXXIX/396/18 Rady Miejskiej Pniewy z dnia 26 kwietnia 2018r. w sprawie wysokości i zasad ustalania oraz rozliczania dotacji celowej dla	na podstawie uchwały Referat Oświaty, Kultury i Sportu nalicza dotację celową dla podmiotu prowadzącego żłobek „Żyrafy” – jest to jedyny żłobek na terenie

Lp.	Nr i Data Uchwały	W sprawie	Realizacja
		podmiotów prowadzących żłobki lub kluby dziecięce.	Gminy Pniewy. Zmiana wysokości dotacji związana była z sytuacją epidemiologiczną.  <b>publikacja w Dzienniku Urzędowym Województwa Wielkopolskiego z dnia 17 sierpnia 2020 r. pod pozycją 6423.</b>
40.	XX/184/20 10.08.2020	O zmianie uchwały budżetowej na rok 2020.	zgodnie z zapisami uchwały dokonano zmian w budżecie.
41.	XX/185/20 10.08.2020	O zmianie uchwały w sprawie Wieloletniej Prognozy Finansowej Gminy Pniewy na lata 2020 – 2028.	uchwałę podjęto w związku z wprowadzonymi zmianami do budżetu. Odpis uchwały przekazano Skarbnikowi Gminy do realizacji
42.	XXII/186/20 30.09.2020	powołania komisji inwentaryzacyjnej.	zgodnie z uchwałą powołana została komisja inwentaryzacyjna do przeprowadzenia inwentaryzacji mienia stanowiącego własność Skarbu Państwa podlegającego komunalizacji na rzecz Gminy Pniewy. Zadaniem Komisji jest dokonywanie inwentaryzacji mienia przeznaczonego do komunalizacji według powszechnie obowiązujących przepisów oraz kontynuacja zadań związanych z komunalizacją mienia i regulowaniem stanu prawnego nieruchomości.

Lp.	Nr i Data Uchwały	W sprawie	Realizacja
43.	XXII/187/20 30.09.2020	zmiany uchwały w sprawie bonifikaty od opłaty z tytułu przekształcenia prawa użytkowania wieczystego gruntów zabudowanych na cele mieszkaniowe w prawo własności tych gruntów.	zmiana uchwały nr VI/67/19 Rady Miejskiej Pniewy z dnia 16 maja 2019 r. w sprawie bonifikaty od opłaty z tytułu przekształcenia prawa użytkowania wieczystego gruntów zabudowanych na cele mieszkaniowe w prawo własności tych gruntów.  zmienione zostały warunki udzielania bonifikat.  <b>publikacja w Dzienniku Urzędowym Województwa Wielkopolskiego z dnia 9 października 2020 r. pod pozycją 7700.</b>
44.	XXII/188/20 30.09.2020	odwołania Skarbnika Gminy Pniewy.	na podstawie uchwały z dniem 30 września br. odwołany został Skarbnik Gminy Pniewy
45.	XXII/189/20 30.09.2020	powołania Skarbnika Gminy Pniewy.	na podstawie uchwały z dniem 2 października br. powołany został Skarbnik Gminy Pniewy.
46.	XXIII/190/20 28.10.2020	Zmiany uchwały Nr XLI/413/18 Rady Miejskiej Pniewy z dnia 6 czerwca 2018 r. w sprawie Regulaminu określającego wysokość oraz szczegółowe warunki przyznawania nauczycielom dodatków: za wysługę lat, motywacyjnego, funkcyjnego i za warunki pracy, szczegółowe warunki obliczania i wypłacania wynagrodzenia za	uchwała służy do prawidłowego przyznawania i gospodarowania środkami przeznaczonymi na dodatki motywacyjne dla nauczycieli wynikające ze stosunku pracy z daną placówką. Uchwałę przekazano dyrektorom szkół i przedszkola działających na terenie Gminy Pniewy. Stanowi również podstawę do weryfikacji naliczeń przez

Lp.	Nr i Data Uchwały	W sprawie	Realizacja
		godziny ponadwymiarowe i godziny doraźnych zastępstw, wysokość i warunki wypłacania nagród i innych świadczeń wynikających ze stosunku pracy w szkołach i placówkach oświatowych prowadzonych przez Gminę Pniewy.	pracowników Referatu Oświaty, Kultury i Sportu.  <b>publikacja w Dzienniku Urzędowym Województwa Wielkopolskiego z dnia 9 listopada 2020 r. pod pozycją 8350.</b>
47.	XXIII/191/20 28.10.2020	Regulaminu utrzymania czystości i porządku na terenie Gminy Pniewy.	w odniesieniu do uchwały Wojewoda Wielkopolski wszczął postępowanie nadzorcze w sprawie stwierdzenia jej nieważności. Stosownie do uwag Wojewody Uchwałą nr XXV/207/20 z dnia 17 grudnia 2020 r. wprowadzono regulamin uwzględniający wymagane sformułowania.
48.	XXIII/192/20 28.10.2020	Szczegółowego sposobu i zakresu świadczenia usług w zakresie odbierania odpadów komunalnych od właścicieli nieruchomości i zagospodarowania tych odpadów w zamian za uiszczoną przez właściciela nieruchomości opłatę za gospodarowanie odpadami komunalnymi.	uchwała weszła w życie z dniem 1 stycznia 2021 r.  Zgodnie z zapisami uchwały wprowadzono do stosowania.  <b>publikacja w Dzienniku Urzędowym Województwa Wielkopolskiego z dnia 9 listopada 2020 r. pod pozycją 8362.</b>
49.	XXIII/193/20 28.10.2020	Stawek podatku od nieruchomości na 2021 rok.	uchwałę przekazano do Referatu Finansowo-Budżetowego  <b>publikacja w Dzienniku Urzędowym Województwa Wielkopolskiego z dnia 9 listopada 2020 r. pod poz. 8363,</b>

Lp.	Nr i Data Uchwały	W sprawie	Realizacja
50.	XXIII/194/20 28.10.2020	Stawek podatku od środków transportowych na 2021 rok.	uchwałę przekazano do Referatu Finansowo-Budżetowego  <b>publikacja w Dzienniku Urzędowym Województwa Wielkopolskiego z dnia 9 listopada 2020 r. pod poz. 8364,</b>
51.	XXIII/195/20 28.10.2020	Obniżenia średniej ceny skupu żyta dla potrzeb obliczenia podatku rolnego na 2021 rok.	uchwałę przekazano do Referatu Finansowo-Budżetowego  <b>publikacja w Dzienniku Urzędowym Województwa Wielkopolskiego z dnia 9 listopada 2020 r. pod poz. 8365.</b>
52.	XXIII/196/20 28.10.2020	O zmianie uchwały budżetowej na rok 2020.	zgodnie z zapisami uchwały dokonano zmian w budżecie.
53.	XXIII/197/20 28.10.2020	O zmianie uchwały w sprawie Wieloletniej Prognozy Finansowej Gminy Pniewy na lata 2020 – 2028.	uchwałę podjęto w związku z wprowadzonymi zmianami do budżetu. Odpis uchwały przekazano Skarbnikowi Gminy do realizacji
54.	XXIV/198/20 26.11.2020	zmiany uchwały Nr XXXVI/359/18 Rady Miejskiej Pniewy z dnia 8 lutego 2018 r. w sprawie ustalenia i trybu udzielania i rozliczania dotacji dla przedszkoli i szkół niepublicznych i publicznych prowadzonych przez osoby prawne niebędące jednostkami samorządu terytorialnego lub osoby fizyczne oraz trybu przeprowadzania kontroli prawidłowości ich pobrania i wykorzystania.	uchwałę przekazano Zgromadzeniu Sióstr Urszulanek Serca Jezusa Konającego w Pniewach – organowi prowadzącemu Przedszkole Niepubliczne. Zmiana wprowadzana tą uchwałą, polegała na zaktualizowaniu formularzy dot. wnioskowania, miesięcznej informacji liczby dzieci oraz rozliczania udzielanej dotacji. Na jej podstawie pracownik Referatu Oświaty,

Lp.	Nr i Data Uchwały	W sprawie	Realizacja
			<p>Kultury i Sportu nadzoruje poprawność pobierania i wykorzystania przyznanej dotacji.</p> <p><b>publikacja w Dzienniku Urzędowym Województwa Wielkopolskiego z dnia 4 grudnia 2020 r. pod pozycją 9233.</b></p>
55.	XXIV/199/20 26.11.2020	„Programu współpracy Gminy Pniewy z organizacjami pozarządowymi oraz z innymi podmiotami prowadzącymi działalność pożytku publicznego w roku 2021.	uchwałę rozesłano pocztą tradycyjną organizacjom pozarządowym oraz podmiotom wymienionym w art.3 ust.3 ustawy z dnia 24 kwietnia 2003 r. o działalności pożytku publicznego i o wolontariacie.
56.	XXIV/200/20 26.11.2020	Gminnego Programu Profilaktyki i Rozwiązywania Problemów Alkoholowych oraz Gminnego Programu Przeciwdziałania Narkomanii pod nazwą Gminny Program Przeciwdziałania Uzależnieniom w Gminie Pniewy na rok 2021.	na podstawie uchwały Gminna Komisja Profilaktyki i Rozwiązywania Problemów Alkoholowych realizuje Gminny Program Przeciwdziałania Uzależnieniom w Gminie Pniewy na rok 2021 zgodnie z zapisami uchwały od dnia 1 stycznia 2021 r.
57.	XXIV/201/20 26.11.2020	„Wieloletniego programu gospodarowania mieszkaniowym zasobem Gminy Pniewy na lata 2021-2025”.	uchwała reguluje zasady gospodarowania mieszkaniowym zasobem Gminy Pniewy.  <b>publikacja w Dzienniku Urzędowym Województwa Wielkopolskiego z dnia 4</b>

Lp.	Nr i Data Uchwały	W sprawie	Realizacja
			<p><b>grudnia 2020 r. pod pozycją 9234.</b></p> <p>W dniu 16 grudnia br. w odniesieniu do uchwał nr XXIV/201/20 i XXIV/202/20 wpłynęły zawiadomienia od Wojewody Wielkopolskiego o wszczęciu postępowań nadzorczych.</p> <p>Kwestie, które zarzucił organ nadzorczy zostały sprostowane.</p>
58.	XXIV/202/20 26.11.2020	zasad wynajmowania lokali wchodzących w skład zasobu mieszkaniowego Gminy Pniewy.	<p>uchwała reguluje i uściśla zasady wynajmowania lokali wchodzących w skład mieszkaniowego zasobu Gminy.</p> <p><b>publikacja w Dzienniku Urzędowym Województwa Wielkopolskiego z dnia 4 grudnia 2020 r. pod pozycją 9249.</b></p> <p>W dniu 16 grudnia br. w odniesieniu do uchwał nr XXIV/201/20 i XXIV/202/20 wpłynęły zawiadomienia od Wojewody Wielkopolskiego o wszczęciu postępowań nadzorczych.</p>
59.	XXIV/203/20 26.11.2020	o zmianie uchwały budżetowej na rok 2020.	zgodnie z zapisami uchwały dokonano zmian w budżecie.
60.	XXIV/204/20	O zmianie uchwały w sprawie Wieloletniej Prognozy Finansowej	uchwałę podjęto w związku z wprowadzonymi zmianami do



Lp.	Nr i Data Uchwały	W sprawie	Realizacja
	26.11.2020	Gminy Pniewy na lata 2020 – 2028.	budżetu. Odpis uchwały przekazano Skarbnikowi Gminy do realizacji.
61.	XXV/205/20 17.12.2020	Aktualności „Studium uwarunkowań i kierunków zagospodarowania przestrzennego gminy Pniewy” oraz planów miejscowych.	na podstawie uchwały przygotowano kolejny projekt uchwały w sprawie przystąpienia do sporządzenia zmiany Studium uwarunkowań i kierunków zagospodarowania przestrzennego gminy Pniewy.
62.	XXV/206/20 17.12.2020	wyznaczenia aglomeracji Pniewy.	przyjęto aktualizację RLM aglomeracji Pniewy do wartości 14 204 zł. Odpis uchwały przekazano Przedsiębiorstwu Komunalnemu Sp. z o.o. w Pniewach. Na podstawie uchwały została zaktualizowana wielkość aglomeracji.  <b>publikacja w Dzienniku Urzędowym Województwa Wielkopolskiego z dnia 23 grudnia 2020 r. pod pozycją 10060.</b>
63.	XXV/207/20 17.12.2020	regulaminu utrzymania czystości i porządku na terenie Gminy Pniewy.	w uchwale dostosowano zapisy do obowiązujących zmian ustawowych. Odpis uchwały przekazano firmie TRANS-KOM, świadczącej usługi komunalne na rzecz gminy.  <b>publikacja w Dzienniku Urzędowym Województwa Wielkopolskiego z dnia 29</b>

Lp.	Nr i Data Uchwały	W sprawie	Realizacja
			<b>grudnia 2020 r. pod pozycją 10166.</b>
64.	XXV/208/20 17.12.2020	O zmianie uchwały budżetowej na rok 2020.	zgodnie z zapisami uchwały dokonano zmian w budżecie.
65.	XXV/209/20 17.12.2020	O zmianie uchwały w sprawie Wieloletniej Prognozy Finansowej Gminy Pniewy na lata 2020 – 2028.	uchwałę podjęto w związku z wprowadzonymi zmianami do budżetu. Odpis uchwały przekazano Skarbnikowi Gminy do realizacji
66.	XXV/210/20 17.12.2020	ustalenia wykazu wydatków, które nie wygasają z upływem roku budżetowego 2020.	została przekazana Skarbnikowi i realizacja następowała zgodnie z uchwałą.
67.	XXV/211/20 17.12.2020	Wieloletniej Prognozy Finansowej Gminy Pniewy na lata 2021-2028.	została przekazana Skarbnikowi do realizacji.
68.	XXV/212/20 17.12.2020	uchwały budżetowej na rok 2021.	będzie realizowana w roku 2021. Odpis uchwały przekazano Skarbnikowi Gminy, kierownikom referatów Urzędu Miejskiego oraz dyrektorom i kierownikom gminnych jednostek organizacyjnych, <b>publikacja w Dzienniku Urzędowym Województwa Wielkopolskiego z dnia 14 stycznia 2021 r. pod pozycją 517.</b>
69.	XXV/213/20 17.12.2020	planu pracy Komisji Rewizyjnej Rady Miejskiej Pniewy na rok 2021.	realizacja planu pracy nastąpi od stycznia 2021 r. i dotyczy całego roku 2021.

## **16.2.STWIERDZENIE NIEWAŻNOŚCI UCHWAŁ RADY MIEJSKIEJ PNIEWY PRZEZ ORGANY NADZORU**

*Tabela 48 Wykaz unieważnionych w 2020 r. uchwał Rady Miejskiej Pniewy*

<b>Lp.</b>	<b>NR I DATA UCHWAŁY</b>	<b>W SPRAWIE</b>	<b>JEDNOSTKA ORZEKAJĄCA</b>	<b>NUMER I DATA ROZSTRZYGNIECIA</b>	<b>ROZSTRZYGNIECIE</b>
1.	XVI/151/20 26.03.2020	„Programu opieki nad zwierzętami bezdomnymi oraz zapobiegania bezdomności zwierząt na terenie gminy Pniewy w 2020 roku”.	Wojewoda Wielkopolski	KN-I.4131.1.246.2020.20 04.05.2020	nieważność § 5 ust. 2 w zakresie zwrotu: „pod warunkiem pokrycia poniesionych przez Gminę kosztów transportu, przetrzymywania i niezbędnego leczenia zwierzęcia”
2.	XIX/171/20 25.06.2020	zmiany uchwały w sprawie programu współpracy Gminy Pniewy z organizacjami pozarządowymi oraz podmiotami prowadzącymi działalność pożytku publicznego w roku 2020.	Wojewoda Wielkopolski	KN-I.4131.1.498.2020.20 30.06.2020	orzeczenie nieważności uchwały
3.	XXIII/191/20 26.11.2020	regulaminu utrzymania czystości i porządku na terenie Gminy Pniewy.	Wojewoda Wielkopolski	KN-I.4131.1.726.2020.20 03.12.2020	orzeczenie nieważności uchwały

<b>Lp.</b>	<b>NR I DATA UCHWAŁY</b>	<b>W SPRAWIE</b>	<b>JEDNOSTKA ORZEKAJĄCA</b>	<b>NUMER I DATA ROZSTRZYGNIĘCIA</b>	<b>ROZSTRZYGNIĘCIE</b>
4.	XXIV/201/20 26.11.2020	„Wieloletniego programu gospodarowania mieszkaniowym zasobem Gminy Pniewy na lata 2021-2025”.	Wojewoda Wielkopolski	KN-I.4131.1.845.2020.20 30.12.2020	orzeczenie nieważności uchwały
5.	XXIV/202/20 26.11.2020	zasad wynajmowania lokali wchodzących w skład zasobu mieszkaniowego Gminy Pniewy	Wojewoda Wielkopolski	KN-I.4131.1.855.2020.20 30.12.2020	orzekł nieważność § 12 ust. 1 pkt 1 i pkt 2 oraz § 18
6.	XXV/207/20 17.12.2020	regulaminu utrzymania czystości i porządku na terenie Gminy Pniewy.	Wojewoda Wielkopolski	KN-I.4131.1.17.2021.20 18.01.2021	orzekł nieważność § 5 ust. 1 w zakresie zwrotu: „i odbywa się na terenie własnej nieruchomości”, § 5 ust. 2 w zakresie zwrotu: „w przypadku wykonywania ich w obrębie własnej posesji oraz” oraz § 6 ust. 1 pkt 1 lit. f) w zakresie zwrotu: „do 70”